路德會呂祥光中學
Lui Cheung Kwong Lutheran College
35周年校慶紀念特刊

情繫三十五

35 Years of Passion

情繫三十五

情繫三十五 — 繼往開來　呂情延續

35 Years of Passion - Our Legacy Will Go On

目錄

情緣起

序 6

校監的話 7

繫之以情

心裡的光徽 10

歌呂傳情 11

三元校訓

仁愛　喜樂　和平 14

誨人不倦　薪火相傳 15

繼往開來　呂情延續 16

十年樹「仁」

老師投稿 20

校友投稿 30

學生投稿 47

家長投稿 51

五色繽紛

一路走來 58

教室窗外 70

大事紀要 76

留住美好 78

校慶留情 94

情緣起

序

看得見的清淡花香、朵朵盛開的濃情竟然會在這本刊物一一呈現。

校園裡的兩株宮粉羊蹄甲，花開花落了三十五個寒暑，見証著呂祥光中學的悠悠歲月。

一個個入讀我校的學子，從此得著愛。一份源自主耶穌基督，藉著師長友伴傳遞的愛。

三十五年來，這愛與濃情把我們緊緊地連繫在一起，與校園裡的花開花落交織了一幅絕美的圖畫。繁花似錦的背後是一個又一個的成長故事。

常言道：「人非草木，誰孰無情？」我校曰：「人與花木，連繫濃情。」

「情繫三十五」這刊物為愛校者而編，為惜花者而著。共勉之。

校監的話

一所教會學校的核心價值

戎子由博士　現任校監

生命教育是一生的教育，於是，也可說是教育的生命；福音是人永恆的盼望，福音在生命教育是不可或缺的，福音超越教育。呂祥光中學致力推展基督化生命教育，讓學生透過認識福音，從而建立正確及積極的人生觀。2009 年，總會在呂中建立恩光堂，展開福音的生命教育，讓學生認識生命真諦。呂中同樣重視家庭教育，因為我們一生離不開家庭，學校及恩光堂合辦中一家長班，推廣家庭教育，讓入讀本校的學生家長明白家的營建，是了解與互諒，相處與相愛。學生在呂中不單是幾年的校園生活，而是在校的栽培、離校的關顧、永恆的盼望。

本會母會在北美興辦教育近二百年，其協同學校系統是美國最大的辦學團體之一。呂中與五所美國路德會高中及大學締結為姊妹學校，這份關係是本會學生寶貴的資源。此外，美國路德會的宣教士定期到訪呂中，投入呂中校園生活，為學生帶來當地文化色彩，亦從呂中學生身上認識本土氣息，促進文化交流。學生走進呂中，同時進了一個網絡，在學時期的交流，升學時期的抉擇，總比別人多了一個平台。

凡事皆有定標，指標可以平凡，但達標的方法卻盡靠心力，盡須創意，為向著標竿直跑。本會辦學所領受的，並非只是應付幾年數載，而是對學生一生一世的承擔：是此時，亦是永恆；是此地，亦是遠方。願上帝幫助我們！

繫
之以情

心裡的光「徽」

譚月桃主任

回想，設計校徽已經是 35 年前的事了。想當年學校委派我擔此重任，希望我能夠設計出一個充滿代表性的校徽。構思之中，最好能夠帶出校名以及基督化教育的精神。

飄絮似的心思，在禱告中得以整合、成形，一個盾型的標誌在我筆下浮現……

校徽的光線就是祥光，代表上帝的愛。而書本就象徵學校教育。藍色的背景就是天空，當中有白雲及黃、橙兩色的祥光，是從天上而來的上帝之光。當然那奪目的紅色就代表喜樂。

我衷心希望學校給予學生的教育就如同從上帝而來的愛，讓學生愉快學習，培育學生成材，造福社會。

當年的設計沿用至今，成為眾多同學盛放回憶下的一片花瓣。

歌「呂」傳情

潘錦麟老師

青山青，碧海澄。
屯門友愛連安定。
十架高舉發祥光，
興學育才作棟樑。
基督愛，師友情，
激勵勤奮齊向上，
效法先賢志節堅，
虔信救主樂洋洋。

縱觀整首校歌，不單只旋律優美，詞藻美麗，最特別的就是「言簡意賅」，短短的歌詞就道出了學校的簡介。不單止詞中有畫，更顯露出基督化教育的精神。

首句「青山青，碧海澄，屯門友愛連安定」，用上最精鍊的文字，將學校的地理位置描繪出來，讓聽者有如置身青山碧海旁，從遠而近地觀看屯門市巍峨聳立的大型屋苑。其後再來一個近鏡，定睛欣賞學校正門高舉的十架，看到「路德會呂祥光中學」八個大字。這正是「十架高舉發祥光」的歌詞。

呂祥光中學素來注重靈、德、智、體、群、美六育，其辦學目的就是將基督教價值觀傳揚，達至「興學育才作棟樑」的宏大理想。而學校看重「情」這核心價值與氛圍，努力建立愉快校園，珍惜充滿關愛的教職員團隊。從「基督愛，師友情」這句，不難體會校歌的心思。只見學校眾人盡意學習，彼此建立，為追求卓越而打拼，為持續發展而耕耘。「激勵勤奮齊向上」可道出呂中這卅五年來的發展，已取得了一定的成果。

校訓「仁愛喜樂和平」出自加拉太書 5 章 22 節，作者是使徒保羅。保羅一生傳道和寫作，將救恩廣傳，最後為主殉道。他的行事為人，成為世人的榜樣。「效法先賢志節堅」這句，正好提醒師生忠心愛主，過敬虔生活，多結果子，過快樂而又充實的人生。

「虔信救主樂洋洋」正是一種令人嚮往的生活態度。

短短 55 字的校歌，道出了如此波瀾壯闊的人生觀及教育理念，讓曾口唱心和過的祥光人，足以自豪。

仁
愛
喜

三 元校訓

仁愛、喜樂、和平

陳煜新牧師　創校校長

一九八一年四月香港路德會選派本人為路德會呂祥光中學首任校長。於是便展開籌備九月開學的一切工作：招聘教職員、接收新校舍，購置學校設備，設計校服與校徽，構思校歌和校訓，為校董會成員及教師註冊，分配課程等等。原來開辦一所新學校的工作是如此繁重的，幸而得到一班創校同工的協助才順利依期完成。

「校訓」是代表一間學校的辦學理念和願景。我和創校校監丘恩處牧師多番交流和討論，最後以「仁愛、喜樂、和平」六個字為校訓。

在聖經加拉太書五章二十二至二十三節：「聖靈所結的果子就是仁愛、喜樂、和平、忍耐、恩慈、良善、信實、溫柔、節制。」我們用了前面的三個果子，作為呂祥光中學的校訓。我們期望在呂祥光中學就讀的學生，除了從老師身上學到豐富屬世的知識外，更加重要的是能從聖經中學到屬靈生命的知識，應用在他們生活上，一生充滿「仁愛、喜樂、和平。」

「仁愛」——「我們愛，因為上帝先愛我們。」（約壹 4:19）人活在上帝的大愛中，內心才會充滿上帝的愛，在日常生活中，自然表現出愛神愛人愛己的行為。「凡你們所作的，都要憑愛心而作」（林前 16:14）

「喜樂」——每個人都希望有一個喜樂的人生，但不如意事十居八九，如何可以喜樂？原來信徒追求的不是屬世短暫的快樂，而是永恆持久的喜樂。這種喜樂也是上帝所賜的，「你們不要憂愁，因靠耶和華而得的喜樂是你們的力量。」（尼 8:10）有上帝為依靠，一切都在上帝掌握之中，況且知道萬事都互相效力，叫愛上帝的人得到益處。所以聖經教導我們要靠主常常喜樂，人的心情好壞會直接影響健康，聖經說：「喜樂的心，乃是良藥；憂傷的靈，使骨枯乾。」（箴 17:22）

「和平」——和睦、平安，也是許多人追求的。但世間各國經常發生衝突，天災、戰禍頻生，人生在這個紛亂的世代，無論身在何處都有可能遇到危險與不安。世人如何可以保証出入平安、心身安泰？但上帝知道人很需要和睦平安。所以當天使向曠野的牧羊人報佳音並對他們說：「在地上平安，歸與祂所喜悅的人。」（路 2:14），耶穌在升天前向門徒說：「我留下平安給你們。」（約 12:27）上帝所賜的平安不是世人所謂的平安，而是屬天的平安，內心的平安。信徒也會遇到意外，但他們會將一切交託給天父，全心信靠依賴祂，內心平安處變不驚，上帝會將出人意外的平安賜給信靠祂的人。

我在呂祥光中學出任校長達二十二年，當中遇到的困難和挑戰不少。每當遇到令人困擾的問題時，我會在巡堂之後，走進大禮堂靜坐一會，對着禮堂台前寫着的「仁愛、喜樂、和平」六個大字沉思，希望藉著聖經話語，聖靈果子的啟迪，去面對這些問題和煩惱，並用從神而來屬靈的智慧去解決一切困難。上帝的智慧畢竟遠超過人的智慧，「你要專心仰賴耶和華，不可倚靠自己的聰明，在你一切所行的事上，都要認定祂，祂必指引你的路。」（箴言 3:5-6）

祝願呂祥光中學在未來的日子校譽日隆，在屯門地區為鹽為光，繼續依靠上帝的指引向前邁進，並祝願所有師生一生都有「仁愛、喜樂、和平」相伴相隨，榮神益人。

誨人不倦　薪火相傳

李國輝校長　第二任校長

收到呂中三十五周年校慶的喜訊，真感時光荏苒，不覺已離開呂中超過十年，看著請柬，竟勾起了無窮的回憶。

上世紀八十年代初我加入呂中的時候，屯門還正值開發，區內存在新發展市鎮的普遍問題，如單親家庭、童黨、設施嚴重不足等，但呂中師生由創校校長陳煜新牧師領導，迎難而上，經過十年艱辛經營，終於在九十年代初冒出頭來，成為一所校風純樸、成績超卓的中學，深受家長歡迎。這不僅是上帝的恩典，也是呂中師生上下同心，向著標竿前進的成果。誠然，在任何機構或職場當然少不免有紛爭、有成功、有失敗，但多年來憑著呂中的信念，本著校訓「仁愛、喜樂、和平」，這三個聖靈果子帶給我不少力量、安慰及支持，也讓呂中的師生有了目標和理想，奮力為上帝作工。

在呂中工作前後接近廿載，當中有不少難忘的回憶，這些回憶幾乎全部來自己教學時和學生一起發生的事。要舉出其中最有代表性的，可算我當初接手英文科聯絡人時，與科組老師及學生一起籌備英文日。當時自己身任中六班主任，與該班學生連續多晚不眠不休地排練一齣英文話劇。難忘的不是同學的精湛演技，而是他們為該劇所付出的一切：舞台設計、搭置佈景、調較燈光、演員化妝等，全部都由同學一手包辦。一天，幾位同學竟然抬著幾根巨型木柱回校，他們告訴我，木柱從附近的地盆棄置建材中拾回來，用以搭建一個大熒幕，以便投影佈景！這一切一切，現今還歷歷在目。如果有人問我在呂中工作多年最大收獲是甚麼，我會毫不猶豫地回答：就是這些回憶。

離開呂中後，我在同一辦學團體的一所中學工作。有一天，一位家長跑到我面前，問我是否記得她，我猛然想起，她不就是我當年在呂中所教的一位中四學生嗎？她高興地告訴我的同事，當年是我訓練她英文朗誦，而且還在校際朗誦節奪得冠軍，這正是她在呂中最美好的回憶。我想起一句老生常談的話：「薪火相傳」。這不正是「薪火相傳」的意義嗎？

今年正值呂中三十五周年喜慶，謹祝呂中繼續樹木樹人，為上帝作鹽作光！

繼往開來「呂情」延續

蕭興銳校長　現任校長

一九八一年，路德會本著興學傳道的信念，在呂明才基金的鼎力支持及教育司署的批准下，於屯門區開辦了路德會呂祥光中學。三十五年來，縱使社會、教育環境出現巨大改變，上帝一直與呂中同在，而每次我看到自己名片前後兩幅圖片時，都會讓我感受到校園的濃情及上帝的恩典。

我的名片正面印有十字架心型圖片，這圖片是學校於二十五周年校慶時，師生齊心拼砌的成果，當中既為學校籌款，亦表達了師生同心同行的精神。我們深信由上帝而來，從心發出而付諸實行的教育，就是美善教育，因為一生的果效，都是從心發出來的。

五年前，學校師生於三十周年校慶旅行中，共同拼砌了充滿學校特色的「LCK 30」圖案，這幅圖片亦印在我的名片背面，而當中「LCK 30」圖案的下方，又列出了校訓———「仁愛、喜樂、和平」。校訓摘錄自《聖經》，是對聖靈果子特質的首三個描述，亦是學校的核心價值。我們深願師生在充滿關愛的環境中，常存喜樂，締造一個和諧美善的校園。感謝神！學校於二零一二年獲頒關愛校園之「最關愛教職員團隊」卓越大獎，這是對學校團隊的肯定和認同，也是對師生們的一大鼓勵。

本年度是學校三十五周年感恩年，學校教職員、家長及學生在校園同心拼砌「35」的圖案。這齊心的創舉，除了是感謝上帝的行動外，亦充份展現祥光人上下一心，向共同目標邁進的團隊精神，正如《聖經》教導「各人不要單顧自己的事，也要顧別人的事。」（腓二：四），這也是學校一直貫徹從「知、情、意、行」四方面，推行基督化生命教育的必要元素。

另外，在三十五周年感恩崇拜典禮及活動中，充份展示了學校團隊的厚厚濃情。從頒發老師長期服務獎中，看見許多同工在校園服務多年，不單專業，而且滿有教學熱誠，並在校園中建立了濃厚的感情及歸屬感。這祥光團隊的特色，使我們縱然面對艱辛的教育環境，亦能緊守崗位，彼此扶持代禱，迎難而上。而在三十五周年晚宴中，超過三百多名校友出席，當中更包括第一屆校友，師生敘舊談情，實在不亦樂乎。看見各有成就的校友們對母校的深情，老師們既是感動，也是滿足，這是難忘的回憶，更是無價的「呂情」！

感謝上帝！從呂中創校至今三十五年多的日子，我能身處其中，見證學校的發展，除了能夠在教育崗位上拓展抱負，亦有幸與一群敬業樂業的同工、守望相助的好友、同心傳揚福音的弟兄姊妹並肩前行，實在恩典豐足。退休在即，名片前後兩幅圖片是我的珍貴回憶，也是全校師生的「呂情」。接任的方翠儀副校長，是愛校校友，也是愛主信徒，深受同學歡迎，多年來在校內盡心有力地推動課程發展及教師培訓，亦擁有豐富行政及管理經驗，相信學校在她的帶領下，必能繼往開來，「呂情」延續，為呂中的基督化教育續發祥光。

LCK

十年樹「仁」

有賴主恩光

周國鵬主任（教職員，1981-1993，1995-2010）

卅五年木鐸發聵振聾

毋忘師聖道

有賴主恩光

百千日新興祥和瑞氣

最美的時光

劉麗珍老師（教職員，1989-2016）

八九年十一月的一個下午，經過暗暗的走廊，到校務處填寫履歷，此後就在呂中工作直至退休。

呂中的美不在外表。

老師對同學的愛，是最美的情。

同學對老師的情，是最美的禮物。

同學的成就，是最美的回報。

在呂中工作的二十七年，是我最美的時光。

二零一六年七月，經過暗暗的走廊，走到校務處簽退，離開了工作崗位，卻沒有離開對呂中的懷念。

獻上感謝

洗紅真老師（教職員，1992-2005）

我是洗紅真，自 1992 年 9 月開始在呂祥光中學任教，2005 年離職，前後大約 12 年左右。

還記得當時選擇教書是因為性格適合，加上我在大學是選修英文的，當然希望學以致用。離職後一直擔任家庭主婦，全職照顧女兒和丈夫。

在呂中最難忘的就是一班舊同事，即使我離開了，仍然跟我保持聯絡。在失落的時候，他們關懷安慰我，也常常邀請我出席老師們的聚會。在此我要獻上感謝。

約在 2009 年底，因着舊同事潘錦寧老師的邀請，參加了當時剛建堂不久的恩光堂的崇拜。那時的我正陷入在心情低落的幽谷，但透過恆常的崇拜、聽道、看聖經和祈禱，不但身體慢慢康復，心靈也慢慢堅壯起來。之後，我下了決心積極投入教會生活，不但加入了教會的成人團契，其他教會舉辦的活動，如主日學、查經班、三福佈道訓練等，都盡量參加，也在事奉上學習一小步一小步的踏出，在不同崗位上服事，如兒童崇拜和團契職員等。

2011 年 12 月 25 日我在恩光堂受洗，歸入主的名下。

其實，我在讀大學時已經信主，但因為沒有在信仰上好好扎根，沒有恆常崇拜，讀經和參與團契，對主的道，聖經的認識很薄弱，生活裡也沒有認真的遵守主的教導，以致對信仰疑惑，屬於失喪的一群。

感謝主，祂沒有放棄我，即或頑梗愚昧如我，祂一樣視如珍寶，不離不棄。祂藉恩光堂讓我重新去認識祂，祂的道更新了我內在的生命，使我投向更深更廣的領域。祂的話語改變了我固有的價值觀，讓我活得自由，活得有力。現在的我，努力學習在生活上靠主得力，順服主的帶領和心意。求主繼續保守帶領，讓我成為合祂心意的人。

適逢今年是呂中 35 周年校慶，我祝願呂祥光中學邁向下一個更豐盛的 35 年，亦祝福蕭校長榮休快樂，好好享受退休生活。

全是恩典

陳玉蓮老師（教職員，1994-2007）

回首過去，我在呂中足足度過了十三年（1994-2007），趁著校慶三十五周年的大日子，是時候在此分享我在呂中的點滴·····

大學時我是主修生物的，畢業後做過數個月文職，然後偶然一次機會下去了一間中學代課，發覺自己喜歡老師這行業，之後就去了呂中任教，一做就是十三年。

十三年來，我中一至中七也教過，主要教中四至中七，自己比較喜歡教 A level，因為生物組只有十個人左右，師生關係較緊密，但就從來沒有做過他們班主任。

有一年，我和江偉錢老師合作做 1C 班班主任，他是一個很投入教學工作的老師，那年班際歌唱比賽，他做指揮，我和其他學生一起在台上唱歌，其實當時很少老師會上台和學生一起參加比賽的，大家花很多時間和心思練習，最後得到亞軍，當時我的心情比學生還要興奮和開心。

因為我是教員二室的一分子，所以和二室同事較熟絡，他們每個人都很好，每逢星期五我們都一起外出午膳，風雨不改，離開呂中九年，每次回香港也必定相約他們一起吃飯。在教學方面，我最感激的人是朱偉榮老師，他是一位很有責任感和能幹的老師，十三年來他實在幫助我很多。我在他身上也學懂了很多東西。另外，我和袁敬祥老師也一直保持聯絡，他是一位很重情義的人，我們一家到台灣旅遊時也有和他聚會。

感謝神給我機會在呂中任教，我才認識到很多基督徒老師，離開呂中才認真地思考信仰這個問題。後來到美國，一家人受洗歸主，實在是個很大的恩典。

移民到美國後，一直擔任家庭主婦，丈夫上班，兒子上學，在這裏做了很多不會在香港做的事情。這九年來深受美國文化的影響，我在學校和教會當義工，深深體會到「施比受更為有福」的感覺。在家閒來會做一些食物給家人和朋友享用，例如麵包、蛋糕和饅頭等。每到夏天我就做農夫，我住在 South Carolina，這裡的 4 月至 10 月是適合耕種的，我在後園種了很多蔬菜，例如苦瓜、絲瓜、茄子、蕃茄、秋葵、韮菜和通菜等等。最近這幾年我變得熱愛運動，喜愛跳舞和健身，體能狀況改善不少。再一次感謝神，祂為我的安排是最美好的。

聽說蕭校長即將榮休，記起我第一年在呂中任教的時候，蕭校長是第一位老師跟我傳福音的。還記得他在地下走廊和我祈禱，之後還送了一本福音書——《路》給我。在我離開呂中的那一年，他又送了我一本福音書《標竿人生》。蕭校長在這三十多年來不單止將知識傳授給學生，更重要的，是將神的訊息帶給身邊每一個人，祝福他在往後退休的日子裏恩典滿滿，繼續被主所用，在不同的地方去榮耀神、見証神。

在三十五年的歲月中，呂中培育了無數的學生，讓他們健康成長，在此送上我真摯的祝福。

祝福呂中桃李滿門，成為一所為上帝所用的學校，英才輩出。

恩光長伴

陳大銓老師（教職員，1997-2007）

卅五年來重此情

薪火傳承頌主聲

恩光長伴黌宮景

歷煉風霜靠聖經

三十五年祥光情

譚月桃主任

三十五年，接近一萬三千多天，的確是一段不短的日子！但轉眼間，又好像如風般飛逝了！當中所經歷的點點滴滴，有幸今天能與你分享。

呂祥光校舍

1981 年暑假的某天，首任校長帶領著我們幾位剛剛新聘用的同工，踏進屯門安定邨新學校，進行接收校舍事宜。記得操場地面工程仍未完工，還在進行注石屎工程！我們分批進入每個課室和特別室，逐一測試每一個電掣及校園設施，工作艱辛但不失新奇有趣！經過數小時後，身體感到十分疲累！但校舍內因為連一張椅子也未有，所以唯有一屁股地坐在一樓音樂室的台階上喘息，並發覺兩條腿也已經佈滿了紅紅腫腫、大小不一的蚊叮口了！

今天，三十五年後的校舍，經過不斷的翻新及重建，雖然校園面積仍然不算寬敞，但麻雀雖小，卻五臟俱全！感謝上帝厚賜的恩典！

祥光人

呂祥光由 1981 年開校時，校長老師教職人員約十幾二十人，到今天增長至八十多位。學生由當年只有中一中四約十多班，到今天廿幾三十班，學生人數平均每年接近一千人！屈指一算，原來已經從呂祥光中學畢業及進入社會工作，服務社羣的祥光人也已經超過五千六百多人了！所以怎能不感恩呢！

因為呂祥光當年是未有人認識的新學校，所以被派來的多是成績較弱的學生。最深刻的是中一每班中竟然可以出現兩三位連 A-Z 也未能背誦出來的學生！所以你又怎可能要求他們能英文默書不零分呢？他們雖然成績不好，但當感受到老師用心的教導及關愛後，總看到他們有不少的改變及進步！今天，他們已成為十分有情有義及懂得感恩的好校友！多年來回校探望老師最多的，竟然就是當年老師對他們最嚴厲責備的一群！

而呂祥光中學經過三十多年師生同心的努力及改進後，今天的祥光人當然已經有不一樣的氣度！純品、有禮、關愛、友善、有活力、樂於助人等等美好特質都能從不少屯門街坊，甚或大學講師的回應中接收到，成為最美好的回饋！各位祥光人要繼續努力！一日祥光人，一生祥光人！

工作伙伴

感謝天父給予我更大的事奉崗位，可以進入行政處與各位學校領導同工，發揮所長，服侍學校！看到他們都是有心的一羣，愛神愛校愛學生。不計付出，盡心盡意，不斷改善學校不同層面的事宜！讓學校各方面都能更臻完美！

事務處團隊

能進入事務處工作及服務，又是上帝為我度身訂造的禮物！祂了解我的興趣及特質，讓我可以和各工友、事務組同工及學生大使一同發揮我們的小宇宙，為改善學校環境設施及推行環保工作出一分力！祂給我厚賜了無限恩典及滿足感！

視藝教育

能夠把個人興趣發展成終身職業，怎能不說是十分幸運的一個！我享受看到純真的學生發揮無窮創意，製作他們的美術作品，盡情享受創作的樂趣！更令我感到喜樂及欣慰的，就是能看到畢業學生也把藝術創作成為他們的終身職業，繼續傳承那份由神而來的創意特質，讓世界變得更美好！

一生摯友

上帝在我 35 年的教學生涯中，賜給我最豐厚的禮物，就是一群能夠陪伴我共患難及共喜樂的好朋友！每天與眾同工相處的時間，可能比家人還要長！人生得一知己，已經死而無憾！能夠同時擁有多位能隨時陪伴你，為你事事代禱，同喜同悲的摯友，怎能不立時歡呼讚美主！若是上帝允許，相信在未來的另一個 35 年，我們還會繼續相交相知！

衷心感謝呂祥光中學，35 年來所賜給我的一切！感謝主！

長跑人生

余萬雄老師

回想這卅多年的點點滴滴，仔細回味，彷彿回到了從前那段時光，回顧過去，覺得很有意義。

一些畢業多年的校友，每年都用心替我籌備生日聚餐，他們亦知道我生日通常會碰上學校陸運會，我又習慣陸運會之後到海外參加馬拉松賽事，時間難安排，故他們要在安排上費煞思量，但最後都必定籌備妥當，大家都能抽空出席。每到切蛋糕那一刻，從他們眼中閃爍的喜悅可以看出，他們每年都很期盼這一天的到來，我內心十分感激，數十年師生情倍加珍貴。回想起來，很多回憶，很多珍惜。

以前每逢在陸運會舉行前，在本區運動場都會遇到不少同學練習跑步，我通常會與他們一起操練，並教導他們一些跑步和接捧的技巧，但近年來已較少遇到同學練跑了，現今學生對運動的熱愛程度明顯是減退了。

在學校多年，不論在運動比賽、音樂比賽和學業上，都遇過不少具有鬥志的同學，他們在練習過程中絕不輕言放棄。在遭逢初期的挫敗、各式各樣的難題，以及一大堆錯誤後，仍是不屈不撓，努力不懈。做人最重要的不是要擁有天份，而是頑強鬥志。否則，就等於見到高山而不願起步，永遠就只能仰望罷了。

多年來很多人問我為何那麼熱愛跑步，又說年紀大，容易受傷，不應再跑了。其實馬拉松是一種只要努力不懈就一定得到回報的運動。除了要求毅力和堅持，更講求自身提昇、超越自己。我已完成超過三十多場全馬賽事，每次經歷都帶給我難以言喻的感受和回憶。較難忘的一次是參加大連馬拉松，當天早上天氣嚴寒，漫天風雪，起跑後寒氣直透骨髓，全身被冷冽寒風吹得差點沒有知覺，幸好平日的訓練發揮了作用，好不容易，終於跑完全程。當跑過終點的時候，那份喜悅足以彌補一切，亦讓我深深明白到日常練習絕對不可以偷懶。由於汲取了多年經驗和教訓，我大大減少了不必要的犯錯和受傷，現在跑出的成績不遜於十多年前。沒有跨出第一步的人，箇中體驗是不易明白的。

本人任教數學科，總體上成績可說理想。看到本科老師多年來默默耕耘，努力工作，我對他們心存感激。一些老師任教超過十多年，教學經驗豐富，根基深厚，是本科最寶貴的資產，學生們若能好好學習，必定獲益良多。

最後，呂祥光中學邁入三十五周年，我慶幸與它，與眾多同事及同學共渡了三十多個寒暑。長跑在未來，或許比在本校教學的時間更漫長，我在此希望，本校可以像長跑一樣，一步接著一步，堅持自己的辦學理念，在不斷變遷的社會中，培育更多學生，成為社會有用的人。

給母校的情詩

潘錦麟老師

給母校的情詩 - 35 周年校慶主題曲

（原曲：小幸運）

掃描二維碼
即時在線欣賞

從前曾陪我過渡青春日子
傳來學校的鐘聲一切在耳
在校慶某天憶起心中良師
懷念　連繫的心意

從前原來我也是一張白紙
誰來著墨加添繽紛與大志
就在那課室寫起此篇情詩
情永在　　無盡的詩意

宮粉印下從前情懷如當天
多少歲月愛這母校無改變
匆匆那數年夢縈牽
誰能忘懷往日片段 愛裡滿滿的恩典

祥光卅五載一同並肩 迎每天
全情共感恩思念　也同勵勉　祥情現
曾離別今天也特來再見　當天的情非淺
給此愛留一點
因昨天 一切不改變

一同慶祝 情意牽
全情共感恩千遍　愛全奉獻　常懷念
來傳頌恩主賜動人笑臉　當歡欣能彰顯
給此處如星閃
祂這愛不改變

情牽祥光線

胡育珠老師

「歡欣，心裡感謝神！」

回首呂中歲月，主恩主愛從不斷！

呂中學生善良受教、同事前輩指點迷津、朗誦恩師諄諄善誘，甚至在同工穿針引線下跟「學校出品」共諧連理、喜得麟兒……這一切一切不得不感謝同工的支持與鼓勵，更感激天父的帶領與保守！

Home Sweet Home at LCK

Mr Philip Alan Turner

My time at Lui Cheung Kwong Lutheran College over the last eight years has been a joyous experience. In fact, I have spent more years at LCK than anywhere else that I have worked in my entire career. The reasons are quite simple, really.

Firstly, from my first day, I felt at home. Our students were not only polite but also welcoming. Their politeness impresses me still, to this very day. LCK students value positive interpersonal relationships with their teachers and with each other. As a result, I find our students care about others and about how they relate to others. They abide by the golden rule, “Do unto others, as you would have them do unto you", a rule which is found in the bible but also appears in a range of philosophical doctrines, including Taoism, Mohism and Confusianism from China.

In addition, this open welcome was also given to me by the teachers. I work closely with every English teacher, collaboratively planning and delivering lessons that will assist students on their English journey. Our teachers are dedicated to providing the best language experiences for our students, constantly innovating and striving for excellence. I thank all staff for their support and Reverend Siu, our Principal, in particular, for his guidance.

The Christian framework of our school sustains me daily. I believe that this strong Christian foundation is the main reason that staff and students feel part of a collective, part of the LCK family. I enjoy the opportunity to share my Christian views on assemblies and sharing the word of God here in Hong Kong has been a blessing.

Finally, from a professional point of view as an English teacher, specialising in teaching my native language to students as a second or third language, I have been greatly impressed by the commitment of our students. LCK students understand the value of getting a good secondary school education. As a result, there is a positive attitude to learning. Our students value English language study and its global significance. I have witnessed a great deal of progress during my time here. English is not confined to the English classroom and students embrace our activity programme, understanding that a wide approach to English language is both necessary and enjoyable. Students understand that at LCK, English is to be enjoyed, not simply endured. I am grateful for their application and buoyed up by their continuing delight in what’s on offer.

潤物無聲

何權佳校友（1983年畢業）

人生易老天難老，轉眼間又是金雞報喜之時。

母校渡過了三十五個寒暑，回想前塵，「呂中」在各位老師的指引下， 多年培育了大量英才，校友們都能在各自的崗位上作出貢獻。今日身為母校一份子，倍感自豪。

十年樹木，百年樹人。教育事業是偉大而艱巨的。

校長，老師們默默耕耘，不辭勞苦，以細心、耐心、愛心指導同學，使人肅然起敬。

執筆之時，外面下著細雨，正是「好雨知時節，當春乃發生，隨風潛入夜，潤物細無聲。」相信同學們都不會辜負校長老師們的期望，好好珍惜在母校的美好時光，努力學習，勤奮向上，學業突飛猛進。

最後，在母校建校三十五周年大喜日子，衷心祝願母校發展日益壯大，松柏長青，繼續春風化雨，造福社會。

何權佳校友現職商人

最深刻的回憶

彭金滿校友（1987年畢業）

電視劇集《親親我好媽》反映了香港家長們的心聲，他們普遍期望自己的子女小時候能考進有名氣的幼兒園，順利考上名牌小學，一條龍接上中學，未來在公開試中考取優異成績，進入一流大學，繼而在畢業後才可得到一份高薪厚職，擁有美滿的人生。因此，子女自小就要參與各式各樣的課外活動，中學時期就要報讀各大名師補習班，家長期望他們能在眾同學中鶴立雞群，出類拔萃。贏在起跑線，至少已經站在有利的位置，比其他同學更接近家長心目中的「成功」。造成這風氣的部份原因歸咎於在香港的教育制度下，不容學生浪費時間在對與考試成績無關，對個人履歷也毫無幫助的嗜好上。所以家長要會微觀管理子女的生活細節，子女沒有犯錯的空間，「從錯誤中學習」已經不合時宜。社會上出現所謂「虎爸」、「虎媽」，「直昇機家長」等情況。報章傳媒報道某某學生在公開考試中成績彪炳，在學界運動會，在各方面才藝領域有出色的表現。我們都想到，學生的成就都是家長用心栽培，是背後不少補習名師，體藝導師努力的成果。

然而，我們對學校老師的印象卻變得很模糊。常常聽到學校老師的工作愈來愈繁忙，須需要負責課外活動，也要擔起任行政工作，反而用於教學工作，或與學生直接溝通的時間比以前少。今年，我從母校畢業剛剛三十年。回想過去，在中學時期留下最深刻的印象到底是甚麼？

我還是中學生的時候，母校是成立初階段，很多學生都住在荃灣或九龍區，每天上學要花上一小時交通時間，多是未能在原校升讀中四而轉到呂祥光中學，學業成績算不上理想，同學都各自有學習上的困難。蕭興鋭校長是我中五年級時的班主任。蕭校長利用每日兩節的小息時間，與學生交談，了解他們的學習問題和需要。蕭校長像一位受尊敬的大哥，我們無論學業或其它問題，都願意與他分享。一九八六年哈雷彗星回歸，蕭校長為我們安排觀星活動。這是我第一次觀星，我已忘記了當天有沒有看到哈雷彗星，但就對天文學產生了濃厚興趣；進大學後開始參加天文學會，後來在大學教授天文學和天文物理學，也舉辦各類天文活動，近年推廣給身體殘障人士，傷健共融，讓他們也能享受觀星的樂趣。趙偉大副校長是我預科時的班主任。趙副校長十分用心教學，每節課堂都是悉心安排的；他也是學生的好朋友，與學生沒有距離。我們一起踢足球、郊遊、露營，無所不談。能夠在呂祥光中學渡過我的中學階段，我感到十分幸運。幸運不是在於公開考試的成績，也不在於獲得過的獎項及榮譽，而在於在母校遇到很多很好的老師，他們都是用心教學，用心準備每一節課；他們都是真摯地關懷學生，亦師亦友。這些對我的成長，以至日後教學的態度都起了正面的影響。當老師是一份崇高的工作，為人師表，應當受人尊敬，我們不應忘記。

呂祥光中學踏入三十五周年，祝願母校年年桃李，歲歲芬芳。蕭興鋭校長也將於今年榮休，祝福蕭校長退休生活愉快，身體健康、事事如意，日日是好日！

彭金滿校友現職香港中文大學教授

我在呂中「事奉」的日子

陸惠芬校友（1994年畢業）

時間過得真快！我從呂中畢業已有22年了！

感謝天父讓我在這裡認識祂、相信祂，我讀中一時，於「宗教日」決志相信、跟從耶穌。從中二開始在學校的基督徒學生團契擔當職員至中六，我在中六的時候成為當時「高團」（即高中生團契）的團長。回想從前在團契事奉的日子，是多麼的豐富（忙碌）及愉快，更重要的是上帝將事奉祂的心志及熱誠放在我內心！

在中學數年的事奉經歷成為我今天重要的事奉基礎，我記得從前，我常常要走進當時的校長室，使用中央廣播宣傳學生團契及分享信息。關於信息分享，當時需要按照主題分享信息，如順服、關愛等的主題……當時我常常帶著極度緊張的心情進行廣播，但同時訓練我的膽量、口才等，因此我今天能夠如此大膽在很多人面前講道，我深信是當年的訓練造就今天的我！

我們一群團契職員更會常常於上學前（早上7時）走到學校附近的公園一起靈修，對於一個學生來說，這麼早起床是辛苦的，但當時總沒有放棄，即使天氣多寒冷也會堅持。因此，當時那份火熱的心及堅持也提醒我今天在事奉上要堅定。另外，當時早上靈修的經驗讓我明白，為上帝工作之先，更要花時間禱告、讀聖經。

在學生團契擔當職員的日子裏，最難忘的一件事是需要製作一個介紹黎巴嫩聖經的攤位。當時我和另一位負責的同學對於製作這攤位的知識及概念，一點頭緒也沒有，但卻被吩咐去完成這攤位，並且需要在屯門大會堂的聖經展覽上作出展示。面對這又大又難的任務，我們惟有禱告尋求上帝的幫助，後來上帝真的聽禱告，祂差派了一位滿有藝術天份的同學來幫忙。當完成這攤位並展出時，深深覺得這是一件十分奇妙的事，並且提醒我，我們只要盡忠擺上，上帝必會為我們預備最好的！

今天，我回來呂中事奉，並且與現在團契職員一同努力服事祂，這種感覺相當奇妙！我常常認為，上帝讓我在呂中讀書，絕對不是偶然，我深信是有祂的心意，天父讓我在呂中學習祂的說話及怎樣忠心的事奉祂，明白事奉中最重要的是謙卑禱告、在小事上盡忠。回頭看從前的種種經歷，其實天父在廿多年前已開始在裝備我，為要一生去事奉祂、榮耀祂！

陸惠芬校友現職校園傳道

我讀呂祥光

林卓廷校友（1996年畢業）

「林卓廷！呢條題目你答！」老師忽然叫道，我心想：「來者不善也！」我定過神，看看題，回了老師。

「吖！你都幾好嘢喎，成堂同 Winnie 傾計都答到。」老師挖苦，同學大笑。

沒想過，中二時成堂撩我傾計的女同學，今天已是枕邊人，繼續成日撩我傾計。我更沒想過，中六時獲選為學生代表，今天有幸成為民意代表。

我在呂中七年，頭三年主力打籃球、打機、捉象棋，無論小息、午飯、放學，不亦樂乎。功課？主要抄同學，向幾位女同學借來，集各家之大成。中四開始較認真讀書，中六做學生會，中學生活非常充實。

回想我在呂中的年代，有幾方面值得銘記，首先是好老師。恩師眾多，不能盡錄，其中劉麗珍老師以嚴格見稱，要我們對經典文學倒背如流，又經常引用歷史典故，令課堂趣味盎然，所知所學，一生受用。

另有好同學，呂中校風相對純樸，同學品性良善，樂於助人，少數人的行為問題，壞極總有譜。我認為良好的校風和學校宣揚的基督精神息息相關，真係要感謝主。

最後就是自由討論的環境。當年我在學校已是「搞事份子」，經常禮貌而堅定地公開和私下質疑老師甚至校長的不合理決定，縱使拗得面紅耳赤，校方亦從無以威權打壓聲音，反而容許異見理性討論，令我上了寶貴的抗爭課，累積經驗應對今天的工作。

我相信，如果當天我選了其他中學，我的人生將會單調而平淡得多，我的路必定截然不同，今天心裏還是感恩。

林卓廷校友現職立法會議員

我就是這樣煉成的

馮順寧校友（1997年畢業）

眼界增加高度
思維提升深度
自信改變態度

這三句的說話，是我人生的座右銘，也是我在呂記七年學習生涯中，最大的得著。

中一的我，原本就是一個膽小怕事的人，但一直以來，老師都不停給我機會，讓我可以擔任大大小小的領導工作，期間擔任過班會主席、學會主席、副社長等等的工作，與不同年級的人交流溝通，也學懂如何組織、策劃不同的活動，眼界開拓了，信心也是這樣一點一滴地累積。我喜歡玩，更喜歡大膽而認真去玩，幸而老師都願意「放手」給我去嘗試，就是他們對我的那一份信任，讓我人生的目標，有更明確的指引。亦是這些「責任」，讓我勇於嘗試、樂於承擔。

中學生涯中，特別要感謝的是黃錦棠老師，他是我中四的班主任，也是我人生路上的一位啟蒙老師。在學習上，他那份咄咄迫人的鞭策，訓練出我對學習上的堅持；在學業以外，他亦鼓勵我去面對不同的挑戰，這份亦師亦友的情誼，至今仍然銘感於心。

今天的我，仍然在學，但當日呂記對我的培育，卻對我的人生有重要的影響。現在，角色轉換，但在教學及行政的工作上，我堅持「放手」，放手給我的老師，放手給我的學生，因為當天的我，正是這樣給栽培過來的。

祝願各位師弟師妹
在呂記尋找到自己人生目標
向夢想出發

馮順寧校友現職中學助理校長

感悟寄語

徐協倫校友（1997年畢業）

給只見過一面或素未謀面的學弟學妹：

離開了母校 20 年，每次寫感言都是人生回憶錄。其實每次回校，認識的老師都愈來愈少，今次感受比較深，我的物理科老師 —— 蕭老師，亦是大家的蕭校長，也將會退休了。非常感謝蕭校長一直努力不懈完成教育使命，也為母校 35 年來一直培育學兄弟姊妹為社會各界貢獻的人才感到無比光榮。我作為一個小小的學兄，在這裡分享一下在校的回憶和人生幾個重要的學習課題。

一）我由小學到大學都是一個不喜愛聽書的人，因為我經常發夢，沉醉於自己的幻想空間，喜愛天馬行空的故事，為書本內容和老師爭拗。不愛聆聽別人是我的缺點（最諷刺的是今天聆聽是我的職業），所以我用於汲取知識的時間要比別人更吃力，花費更多時間，考試成績也不算突出。但有自己幻想空間，不斷思考，可培養創意和擴闊藝術思維，不人云亦云，亦不跟隨舊有的思考模式。

感想：每個人都有自己獨特的一面，了解自己性格的優點缺點很重要，凡事有兩面，懂得發揮自己優點，不斷改善自己的缺點是一生努力追求的事情；考試成績不是人生的全部；世界上的工作不斷由電腦和機械人取代，創意和藝術是不能被機器取替的。

二）我由十歲開始學習鋼琴，長大後愛上了打籃球，到了校隊訓練期間，每次我說我要回家練琴，基本上都給隊友取笑。雖然我彈得不夠好，但還是有一種莫名的堅持。到了中六學校音樂日我做了司儀，有位學兄作打鼓表演，我有機會坐上去一試，因為有鋼琴根底的關係，我總算很快上手，那位學兄更鼓勵我學習打鼓。到上了大學，我每天都練習打鼓，100 位同系的同學都取笑我不是來讀書的。

感想：別人的說話和想法不要太在乎，要做非一般的事，一般人就不會明白；做事要有適當的耐性和堅持；鼓勵你的學弟學妹，當你成年後，社會安排你的道路不一定要跟著走。

三）中六我也參加了學生會，被選了做副會長，對內要服務同學，和會內不同性格的成員配合商討合作分工，對外要和不同機構的負責人溝通聯系。為何不將時間花在書本上而做一些好像吃力不討好的事？當時我不知道，因為我不是只追求學業成績的人，也不是很計較付出後要有什麼回報的人，既然被推選了，就要將它做好。

感想：現代社會講求合作，什麼崗位都要與不同的國藉，文化背景，性格和社會階層的人相處和共事，人際關係是很重要和複雜的學問，只靠自己個人才能在社會上單打獨鬥很快會被淘汰。在校內把握擔當職務的機會，早點學習怎樣融入社會，了解不同的溝通方法和社會應有的禮儀，這比只汲取書本上的知識更有利；並不是學校需要我們幫忙，而是我們需要學習和練習與人工作上的溝通，令自己積累處事更成熟的經驗和教訓，這都是很多人都會忽略的重要事情。到了將來因人事或處事而錯失了工作上的重要機會，這代價可能很大，或會後悔終身；責任感和個人名聲比能力更重要，信譽要很長時間建立，破壞只需一朝一夕；做人不要太計較，不要怕蝕底，愛幫助別人永遠有好的人際關係，幫助唾手可得，一呼百應，請問人生應該怎計算得失呢？

感謝母校給小弟這個分享空間，這些都是我僅有可以給大家的，祝大家在校能把握每個學習機會，畢業後能成為一個更好的人， 到社會能做更美好的事～

徐協倫校友現為香港專業音樂人及流行鼓手

「祥」途旅程

何美莉校友（2002年畢業）

我在工作檯頭上拿起計算機胡亂地按，「的的答答的的答答……」看著屏幕上計算出來的答案，頓時嚇了一跳，驚覺自己從呂中畢業後已經踏入第十五個年頭，呂中也創校三十五年了，時間真的過得很快。

回想起中學的歲月，總的來說是甜蜜的。學校裡不但有老師們的愛護、包容，也有同學們的互勉、支持。當時我有幸能當上領袖生總隊長一職，為學校出一分力，令我自豪至今。以上總總，令我這棵溫室裡的花兒，驕傲地盛放著。

中學畢業後的日子，是甘甜的。離開母校後，因高考成績未如理想，需要經過一番努力才能夠升上大學，當時的心情真是有苦自己知。慶幸有神的帶領，以及母校的老師和朋友們的支持，才令自己學會了凡事感恩，學會了謙卑，事事依靠神，最終以滿意的大學成績畢業，更獲得一份富挑戰性的工作，一直在會計師樓工作至今。兩年前，吳惠民主任邀請我回母校，為師弟妹介紹有關會計行業的出路及如何考取會計師專業資格。能與學弟學妹分享經驗，回饋母校，實在感恩。

2007年蕭校長邀請了老師及有心的校友一同重組校友會，並且成立正式的校友會，至今已十年。本會以弦揚母校優良傳統、協助母校建設、增進友誼、互相提攜、發展事業及加強社會服務為宗旨。自本會成立以來，曾舉辦多次校友聯誼活動、設置獎學金及參與母校舉辦的活動。今年感謝校方及校友的支持，令我能夠擔任校友會理事長一職，與一眾理事回饋母校，盡一分綿力。

最後，我要感謝路德會、校董會、校長、所有老師、家教會及校友會為學校所作出的貢獻。另外，我也鼓勵一眾師兄師姐，及快將畢業的師弟師妹加入校友會，多參與校友會舉辦的聯誼活動，為校友會出一份力，支持學校的老師和後輩，令呂情得以延續。

何美莉校友現職風險及控制經理

闊別七年

林錦慧校友（2009年畢業）

三 加 四 等於七。

原來我已經從母校畢業了七年了。三年的大學，四年的工作，時光飛逝，我已經從當天那個頭繫馬尾，身穿藍裙的學生蛻變成一個凡事都要獨當一面的白領一族。

人總是說，小孩盼望長大成人，長大後卻希望變回小孩，這話真不錯。記得在中學時，學生總是老師們的焦點，班主任以至術科老師都會關心大家的學習進度，時而加以提醒及鞭策。有些老師更有如家人及朋友般，在有需要時，為你提供幫助，給予你安心的支持。感恩我在呂祥光中遇上了不少好老師，為我當時的學習，以至現時的工作給予不少建議，伴我渡過不少難關。

在升讀大學後，校園大了，同學多了，學習模式亦變了。與中學相比，學生獲得更大的自由度，老師也不再圍著學生團團轉。上堂與否？隨你！溫習與否？隨你！當交流生與否？隨你！爭取實習工作與否？隨你！大學的學習就是這樣隨意，隨意得會使人容易迷失，虛渡了三年的寶貴時光。有時候，當你察覺機會靜靜跟你擦身而過，你或會想起當年那個事事提醒，為你劃好賽道，好讓你專注走學習道路的中學老師。當我還是個大學生時，我時常會想起當中學生的美好，感謝呂祥光為我編織了讓人懷念的中學時光。

而當離開大學，踏入社會工作，所經歷的，感受的又是另一番體驗。職場上的你要獨當一面，為自己的工作，甚至其他人的工作負責任。在這裏，未必有人為你鋪橋搭路，但你已可能要為他人開闢道路。雖然工作的路上難關重重，但從中學時伴我同在的祝福並沒有離開，我親愛的老師們依然會在有需要的時候，為我帶來支持與鼓勵，仍然是我人生道路上的良師益友。

經歷過不同的階段，我深深體會到當學生的幸福，而當中的七年中學生活又是多麼的令人嚮往。所以，我勉勵我的師弟、師妹，要好好享受在呂祥光的六年時光，在老師的看顧及指導下，把握每一個可以發揮的機會。然後，當你在以後再回顧中學的生活時，你會發現這段燦爛的回憶會變成支持你的一種力量。

縱然離開了校園七年，但未有沖淡我對母校的情懷。感謝所有老師給予我的教導及支持，感謝呂祥光給予我的七年美好時光。

林錦慧校友現職銀行經理

讓我發揮的空間

楊斯竣校友（2009年畢業）

感謝學校的邀請，要我寫一篇關於呂祥光三十五年情的話，思考良好就覺得會有很多感受要寫出來，也不禁翻開自己的 Facebook 回顧一下那些十年前的好時光。

呂祥光，在哪裡的？是我出來社會後，朋友間談起中學時總會說的話，或許我們沒有皇仁、華仁、男拔那些學校的名聲，但回望過去中學，我得到的絕對沒有比他們少。初中成績不算好，還記得中一二的時候已經會計算一下，那個全級名次應該可以升到中六七的，但升讀大學應該是無望的吧。初中成績沒什麼特別，但卻是有一個精彩的中學生活，辯論、朗誦、社及學生會幹事、排球隊、羽毛球隊 …… 這大概也感謝呂祥光給我很多的機會及空間。

當中有幾件事對我後來成長非常重要，想在這裏分享一下。第一是辯論隊，當年呂祥光的辯論隊成立了沒有幾年，自問口才不是特別好，但除了一把口外似乎也沒有什麼長處，所以就加入了。後來在跌跌撞撞中成長，也磨練了我堅毅不屈的精神，後來更成為隊長，中六時跟同學一口氣掃了香港好幾個獎盃回來，想不到像我這樣沒什麼特長的人都有自己發揮的小天地，這個經歷甚至驅使我成為區議員。

第二件是中四選學生會，當年學生會還是中六生的世界，中四學生最多是副主席，但我當年就與一班朋友在中四時組織學生會內閣，差不多把舊有的制度及認知都打破了，當然對於 16 歲的一班小朋友來說，總有些事處理得不夠成熟，但回望過去，我那種「無野你做唔到，無野你諗唔到」的精神應該在這件事中成長。第三是一班好老師，慶幸自己畢業不是太久，上一次回校作分享還是有一班熟悉的面孔，蕭校長、陳 sir、Miss Tse、羅 sir、大細 Lau、彈彈、Miss Fong…… 即使是事後回想，其實呂祥光每一個老師教學都很認真，有些會很關心你、有些對教學很認真、有些會可以像朋友般開解你 ……

提摩太前書有一段寫道：不可叫人小看你年輕，總要在言語、行為、愛心、信心、清潔上，都作信徒的榜樣。祥光人在社會上是發光發熱的，現在是，將來也是。

楊斯竣校友現職民選區議員

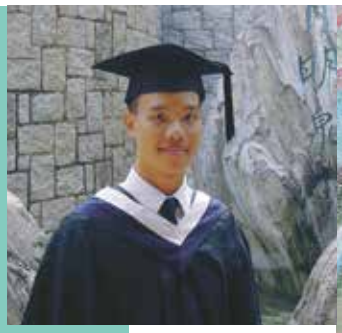

積極人生

梁啟迪校友（2009年畢業）

首先祝母校35歲生日快樂！我很感恩， 因為我能夠在呂祥光中學這個充滿關愛的大家庭生活了六年時間，與母校一同成長。

我在2009年從母校畢業，之後入讀香港大學。回想起來， 母校為我帶來的不單是一段難忘而寶貴的學習經歷， 更讓我發掘自身的潛能。老師的教導為我的學習打下基礎， 而母校提供的領袖培訓、義工服務和文化交流活動等開拓了我的眼界， 加深我對香港、祖國以及世界的了解。

記得在我初中某年，母校的年度主題為「積極人生」，當時的我還未體會到這個主題的深意。在母校多年的栽培後， 我感到老師已經在每天的指導下把這個精神慢慢的灌輸給每一位同學 。在我離開母校後，這個精神在我人生中發揮更大的作用， 提醒我要積極和樂觀地面對各種挑戰。

我十分感謝各位老師多年來不辭勞苦的教導。 我衷心祝願母校繼續發展、桃李滿門！

梁啟迪校友現職入境事務主任

讓我珍惜的六年

何炯文校友（2010年畢業）

不知不覺已經在母校畢業了五年多，由中學到大學，由大學至工作，也算經歷了不少，卻總不時憶起在呂祥光讀書的時光。我相信中學生涯每人都有大大小小難以忘懷之經歷，由小至期待每個學期的調位，小息一大群像餓狼的同學衝到小賣部購買食物，以至在生物堂第一次解剖動物，雖然說不上是甚麼大事，卻構成了往後最珍貴的中學回憶。

中學時段是人生必經的旅途，老師們的指導、同學們之間的相處，往往在不知不覺間塑造出學子們往後的性格及將來所行的路。六年朝夕相對，在學校的時間比在家的時間還要多，畢業後再有這樣的經歷的機會著實不多，希望各位好好珍惜在呂祥光的時光。

三十五年的作育英才，確實不易，在此祝願母校事事順景，各位同學前程錦繡。

何炯文校友現為香港交易所管理培訓生

一路上有祢

周敏珊校友（2012年畢業）

每年大概三至五月，操場旁的兩棵宮粉羊蹄甲正值開花期。這段時期間，我途經母校，看見和煦的陽光穿梭於淺粉紅帶白的花瓣間，生機勃勃，感覺有一種奇妙的力量使我頓時放鬆，會心微笑，偶爾也會憶起以往在母校經歷過的難忘的片段，百感交集。

呂祥光，這三個字並不陌生，十多年來一直伴著我在基督的愛中成長，使我在不同的求學階段遇上良師益友，豐富了我的生命。我們這一屆2012年畢業的同學幸運地經歷了二十五和三十周年校慶，透過參與各類的校慶活動，為我們創建了不少快樂的回憶。

「祥光教育多貢獻……」至今，我還記得二十五周年校慶時，我們全體中一同學參與百人誦表演，氣勢強勁。以學校創校二十五年來所經歷的事而寫成的詩歌長度當然不可小覷，花了不少時間才能背得滾瓜爛熟，還要付出午息、放學的時間練習，真的很辛苦呢！還有百多人齊聲朗誦是一件非常困難的事，練習時遇上不少的失敗，幸好在老師的教導和大家的努力下，我們除了得到不少掌聲，也得到團結的力量。

中六那年的旅行日，師生們共創拼砌「LCK 30」的壯舉。練習的過程中，碰上不少的困難和失敗，但也無阻師生的決心。旅行日當天，大家攜手在大美督留下了這幅歷史性的照片。這張照片刊登在不少刊物上，有時我翻開微微泛黃的校刊和小冊子，我都會傻傻地在恩社的人群堆中尋找自己和其他同學的蹤影，尋回那些年青春的我們。

2012年，第一屆香港中學文憑試。我們是「白老鼠」，一切都是未知之數，加上坊間一直鼓吹「一試定死生」的想法，使我們揹負著頗大的壓力。這些日子可算是中學時期中最難捱的一段時間，不過當時班主任張翠珊老師和各科的老師都給予我們很大的鼓勵與幫助，除了經常輔導我們，給予我們一些鼓勵的說話，也行動上支持我們，在課餘的時間幫我們補課，解答我們學習上的問題。老師們對我們的愛、同學間的支持，使大家的信心越來越強大，盡力完成這項挑戰。

「教師是人類靈魂的工程師。」在呂中六年的學習生活中，我感受到老師對學生滿滿的愛，他們除了教授我們知識外，更引導我們明白待人處事的道理，以生命影響生命，是幫助我們健康成長的明燈。有不少人問我為甚麼將來想做教師這份辛苦的工作，那是因為我想在行有餘力時，成為下一代的明燈，像母校的老師一樣，春風化雨，這份喜悅是從心發出來的。

在三月份時，感激母校的幫助，讓我在呂中度過了一個充滿愛的實習。第一次實習，心情是十分緊張，幸好曾在母校生活了六年，環境熟悉，緩和不少壓力。我非常欣賞當時1C班同學們積極學習、尊敬師長的態度，我真的很高興能夠成為你們六星期的中文科老師。這段期間，老師們都十分支持我，經常分享他們寶貴的經驗，從你們身上我學會了不少東西，你們的說話和微笑鼓勵了我。也感謝學校給予我不少機會參與學校的事務，認識學校的運作。有時累了的時候，我會到一樓平台看看風景，學生們在打排球、籃球，歡呼聲不斷，是熟悉的聲音。我看看兩棵宮粉羊蹄甲，樹上的花全都掉落，但依然很美麗，因為樹下有你、有我、有他 .....

一秒秒、一分分、一日日、一年年，時間不斷循環，人生不斷改變。即使外面風大雨大也好，我深信一路上有祢溫暖著我的「呂情」。

周敏珊校友現為香港教育大學五年級生

念

黃芷賢校友（2013年畢業）

數數手指，原來自己已畢業四年，深深體會何謂「時光飛逝」。當年參與籌備呂中三十周年慶祝活動的一點一滴仍歷歷在目，轉眼間今年呂中已踏入第三十五個年頭。畢業後偶爾經過學校，看到門外那棵宮粉羊蹄甲，便會想起美好的中學時光。

六年學習裏，我遇到一個又一個循循善誘的老師。除了悉心教導學業知識，更不辭勞苦帶領課外活動，使我的中學生活多姿多采。回想起當年參與辯論比賽、專題研習比賽、朗誦比賽的片段，仍覺津津有味。所有經歷都讓我有所成長，慶幸在中學這個關鍵的成長階段獲得許多學習機會和指導，當初累積的經驗至今仍然受用，成就了今天的我。

中學時期最為難忘的是與一班摯友度過了三年高中。應試操練難免枯燥，在同伴互相扶持下，學習生活便變得有趣多了。猶記得當時全班同學都積極準備公開試，經常一起討論題目、互相幫忙解決疑難，學習氣氛相當濃厚。這有賴學校提供良好的學習環境，讓我們可以專心學習。

呂中作育英才三十五載，經歷不少變遷，由舊學制過渡至新學制、由傳統教學至多元學習，學校皆能與時並進，栽培出一屆又一屆優秀學生。未來教育環境持續改變，我深信學校會一如既往提供優質教育，裝備學生應對挑戰。在此祝福一眾師弟師妹青出於藍，延續祥光精神！

黃芷賢校友現為香港中文大學四年級生

突破

梁凱傑校友（2014年畢業）

今年是我畢業後的第三年，也是母校35周年。回想起中學六年的校園生活，呂祥光中學給了我最難忘的回憶。

我自問不是一個完美的人，做任何事也需要更多時間才可以適應，但從小到大我都願意付出更多努力，希望不斷超越自己。因此，在中學的時候，我會把握每一個機會，希望可以有新嘗試，讓自己不斷突破，所以有不少第一次的嘗試都是在我的中學時代發生。

音樂老師邀請我加入合唱團擔任司琴角色，我立即答應，之後有更多在台上伴奏的機會。老師推薦我參加一個國內的交流團，這是我第一次到香港以外的地方交流，非常難忘。想不到現在到不同地方交流成為了自己的興趣，除了可以見識外面的世界，還可以擴闊社交圈子。

中五的時候，我有機會分別在英文才藝表演和音樂日比賽擔任司儀，為了製造更好的氣氛，我便與拍檔同學排練一段開場舞蹈。對於完全沒有跳舞底子的我，絕對是一個挑戰，但我十分享受每天放學後在學校練習，我不敢說表演是最好的，但最少能夠帶動現場的氣氛，我也非常滿足。

六年的中學生活，每一年都發生了很多事，難以一一細說，一切在我的心中。當中也曾經遇到挫敗和困難，幸好的是我有母校對我一直的護蔭，才可以讓我在中學的時候過得順利。我非常感謝母校老師對我的鼓勵和給予我很多的機會，讓我可以在不同領域上獲取經驗，讓我成長。

梁凱傑校友現為香港高等教育科技學院
三年級生

在呂中與神相遇

鍾楚芬校友（2015年畢業）

路德會呂祥光中學是我的母校，在這裏的六年，我從一個懵懵懂懂的小孩，蛻變成為一個成熟的成年人。畢業短短一年多，當我回望過去，這裏一切的回憶仍如昨日一般。

記得當年三十周年的校慶時，我還是一個中三的少女，那年有很多特別的回憶，例如全校師生於三十周年的秋季旅行大合照而齊心綵排「ＬＣＫ３０」，還在大尾督步行籌款，音樂日亦在大會堂裏舉行。在那年的紀念校刊上，每張照片都記錄著我在呂中的笑臉和身影，以及那年與呂中一齊度過的特別時刻。其實不單是那一年的回憶，那些年在呂中的點滴仍歷歷在目，中學的六年青蔥歲月，是我一生中不可或缺的回憶。

而呂中於我來說，是個十分特別的地方，皆因我在呂中有一個與神相遇的重要時刻。我在呂中認識神，神讓我與呂中結緣。

踏進呂中，就像是為了與神相遇，十分奇妙，亦似是神選擇我在呂中遇見祂。這緣份很奇妙，我在中一那年的宗教日中信主，由那時候開始相信這個唯一的神。然後我在呂中的教會——路德會恩光堂聚會，在當中開始慢慢認識更多，信得更深。

那時候，一星期七日都會回到這裏，這裏是除了家以外待得最長的地方，我用時間慢慢發掘探索這裏的每個角落，對校園的一切隨年月過去變得越來越熟悉。在將要離開的中六那年，我在這裏洗禮，我在呂中經歷了人生中另一個重要的時刻。

離開校園後，我每星期都因著教會聚會的緣故回到這個地方。對我來說，呂中的一花一草，都散發著熟悉的香氣，像我心中的家鄉一般。尤其不得不提後門的那棵宮粉羊蹄甲，它真的很美，真的很美！

我一直都希望，將來結婚的時候，行禮的首選地點就是在呂中這個地方，希望在這個心中的家鄉經歷更多重要的時刻。

鍾楚芬校友現為香港理工大學二年級生

奇妙「呂」程

曾銘欽校友（2016年畢業）

探索

無論是正就讀的你還是已畢業的校友，都有一個共同回憶，就是放學和一班同學做壁報。從設計到剪貼繪畫都需要合力完成，不過相信也有一批同學因這任務感到懊惱。細心觀察，你可能會在操場上看見他們專注練球的眼神和揮灑汗水的英姿，或者在實驗室看見他們為科學比賽埋頭苦幹地製作模型的身影。在各範疇上，學校提供充裕的時間和空間讓我們發掘自己，尋找興趣和理想，不論你喜歡藝術、體育或學術，中學的六年時光能讓你探索自己，發揮所長。很感恩在初中時，得到老師的鼓勵驅使，我去服務學校，過程中令我發現對創意藝術的興趣，高中時各老師提供機會讓我繼續累積經驗，增強我對這方面的信心。我相信「天生我才必有用」這句話，每個人都是獨特而有才能的，不妨嘗試在中學六年裡盡情敞開雙手去嘗試各種新鮮事物，給予適當的挑戰給自己，激發體內隱藏了的潛能，探索更多的事物。

師友

畢業後，我格外懷戀中學師生之間融洽的感情。還記得黃文浩老師在放學後和我們玩桌上遊戲，能見到黃 sir 上課專注嚴肅的另一面之餘，也能幫助我們減輕應考文憑試的壓力。李業湘老師對我待人處事的教誨、程 sir 的「well-prepared」、李詠欣老師的關心問候和其他老師簡單的微笑點頭等等都令我覺得中學可媲美為一個港灣，帶來無盡的安全感及溫暖。以後繼續升學或是踏身社會，都會遇到種種誘惑和挑戰，但中學老師們的照顧教懂我做一個真誠善良的人是十分重要的，盼望以後的生活有老師的教誨陪伴左右，並且銘記於心。

加油

相信你會聽過一些正在上班的人說過，讀書時間是最開心和自由的，等你真正踏入社會後，好多事情都會有心無力。雖然我現在仍未能證實這句話的真偽，但我覺得讀書時需要勇敢地接受挑戰，例如下定決心學一種樂器、培養一種興趣、參加一個訓練營或是到周會做一次主持等等，充實自己的讀書生活。如果你已經找到方向，鼓勵你可以大膽向前跑追求更好的自己，仍未找到的也沒關係，多點嘗試突破自己。最後，大大聲跟你們說聲：「加油！」

曾銘欽校友現為香港嶺南大學一年級生

呂中「北斗星」

黃楚鵬校友（2016年畢業）

中學匆促的六年轉眼便過，現在作為畢業生的身份回望中學時代的自己，確實發現自己有不少改變，全因校內師生的悉心栽培及關懷。

想當初的我少不更事，遇到挑戰總會避之則吉，要接觸社會上的陌生人總感到害怕，寧可留在自己的安舒區。但，校內師生的關愛精神渲染了我，在中學的六年中，我在校內師長耐心的鼓勵及指導下，積極嘗試各種新的挑戰，例如參與校內及社會服務、理科比賽等，這些的經驗建立我的自信，令我變得外向，為我將來步入社會築起基石。

老師不僅改變我的性格，更改變我的人生觀。初中一無是處的我，難以想像可以在老師的提攜及長期的培育下，在高中時能有幸成為學校的最佳學生，並被推薦參與屯門區傑出學生選舉。以往我會認為成功是留給有天賦的人，不管自己再努力也無補於事，但這些經歷令我明白到人生有無限的可能性，只要心中相信自己可以做到，總有一天能夠展翅翱翔，達到自己的目標。老師的培育讓我有積極的人生觀，他日面對挑戰困難，我亦會迎難而上，跨越一級級的障礙，令自己有所成長。

在我眼中，校內師生之間的關係如同父母與子女相處一樣，師生往往提供最好的教育及關懷。亦有人說，老師是一支蠟燭，燃燒自己，照亮別人，而當中那溫暖窩心的燭火就如關愛之情，我希望當中的關愛精神可以薪火相傳，並在將來回饋學校，如可能回校分享讀書的心得，指引學弟妹行以後的道路，如同學校的老師，成為同學人生上的「明燈」，黑暗路上指引他們的「北斗星」。

黃楚鵬校友今年獲香港理工大學取錄

邁向優越

李綽琳　4A (12)

不知不覺，我已經踏入中學生活的第四年，這四年來我感受到老師和同學的關懷，也很高興能在呂祥光中學渡過這四年。

我在這四年裏留下了不少既難忘又甜蜜的回憶。在中一的時候，我認識了一班好朋友，她們會在我傷心的時候給予關心；也在我有煩惱的時候，給予幫助。雖然在這段友誼中有不少吵架的時候，但都沒有影響我們之間的關係，到現在我們仍然是好朋友，不論同班與否，我們的關係都是這麼好。有一次，我和我的好朋友因一些小事吵得很厲害，於是我和她分開了一段時間，但不久，我們已經和平解決，和好如初。我很感謝這一班好朋友陪我渡過這四年。

除了這一班好朋友，當中也有不少的良師益友在這四年教導我。首先，我要好好多謝在這四年教導過我的老師們。多得你們的教導，我才有今天的成就。當我考試成績不理想時，鼓勵我，令我從低處重新振作。我還記得有一位老師跟我說：「我知道你中文底子不好，要努力溫習文言文，主動多看一點書。」很感謝這位老師的鼓勵，令我可以克服對文言文的恐懼。

升到中學後，我感到十分害怕，擔心不能適應中學生活。幸好，學校提供了學長計劃。這個計劃裏的學姐對我十分好，幫助我盡快適應中一的生活。到了中四，我繼續參加學長計劃，不過我已成為了別人的學姐，幫助中一的學弟學妹們適應新的生活，短短半年，我和我的學妹們促進了感情。

我在這四年渡過得十分充實，多謝這四年在我身邊出現過的人、多謝同學對我關懷，更多謝老師提醒我，令我能從錯誤中醒來，向更優秀的道路邁進。

五載同窗

郭登武　5A (18)

黃昏時分，斜陽餘霞映照著校舍，染紅了那黯淡斑駁的棕色外墻，配搭著悠揚響起的落課鐘聲，顯得格外肅穆和莊重。它歷經風雨，時易世變，卻依然在此屹立了三十五年之久，見證著屯門的變遷，亦是多少個莘莘學子的家，記載了一頁頁、沉甸甸的人和情。它，就是呂祥光中學。

光陰似箭，我已經在呂中學習、生活了五年。在這悄悄流逝的時間裡，我經歷過許多，當中的人和情都是難忘、深刻的，而那群穿著卡通乳牛班衫，每逢特別日總會帶頭亂叫亂哄的同學最是讓我難忘，很慶幸我能成為他們的一員。

其實在剛脱離初中生活升上高中的一段時間，同學們都難以適應新的學習環境和新同學，相處也難免會有點尷尬，所以大家都只與熟悉的同學相伴，形成了一個個的小圈子，導致班裡的氣氛也不太融洽，大家都難以融入。不過無論我們哪一個同學在學習或者生活上遇到困難，即使大家不太熟悉，卻都會伸出援手，或略盡綿力互相幫助。還記得有一次有同學在測驗上拿到一個失望的分數，新高中的課程讓他感到萬念俱灰。同學們知道了他的情況，便決定犧牲自己的課餘時間，主動留下陪他溫習，一起面對學習上的難題。除此之外，每當考試前，同學都會自訂時間，邀請其他人一起留校溫習，而古道熱腸的班主任更是主動留下指導我們，印好一疊疊的練習卷讓我們更有效率地溫書。寫滿公式的黑板與埋首伏案苦幹的一眾同學的這個畫面實在讓我難以忘懷。

而班裡最大的轉變便源自那件特別的班衫，當時我們提出這個設計只是一時戲言，誰也想不到它最後會成為我們班獨有的標誌。每當我們穿上這件造型特別的班衫，都特別有歸屬感，特別是在班際比賽中，比賽的同學在場上揮灑著汗水、歇盡所能爭取勝利，而其餘同學則在場邊打氣，叫得聲嘶力歇，身上的乳牛班衫更是將我們連繫為一體。經過一段長時間的相處、同學之間的互幫互助令我們變得熟悉，越來越團結。而班房的書聲瑯瑯、走廊中嬉戲的身影和每天發生的一件件趣事更是構成了一個個溫馨的回憶。

除此之外，今年是學校三十五周年，而我有幸在今年擔任社長，亦因此有幸協助學校進行三十五周年拍照活動，讓我別有一番體驗，感受到呂中師生的團結。要將八百多個師生平均分開並各自組成一個三十五的字樣是一件困難的事情，當我得知要負責其中一部分工作的時候實在有點驚訝，這是一個艱難的任務。然而在正式綵排的時候，我發現事情並沒有想象中的困難，因為每一個同學都十分合作、遵守規則和老師的吩咐，即使秋風凜冽，同學也沒有絲毫怨言，整個過程十分順利。而當我作錯安排時，老師也會適時給我意見並提供協助，讓我汲取了不少經驗。最後在一眾師生同心協力下成功拍出一張精美絕倫的三十五字樣大合照，縱使照片有些小瑕疵，可是裡面承載的卻是祥光人的淳樸以及那份悠然純粹的情，沁人心脾。

回想起初中入學時，我還是一個面帶稚氣、懵懵懂懂的小孩，而如今我已經快要離開這間學校了。“’叮噹叮噹.....”七點五十五分，學校準時響起上課鐘聲，每一天陪伴著我上學的是這熟悉的鐘聲，還有一堆同樣喘著粗氣、風塵僕僕趕著在鐘聲完結前回校的同學。這道鐘聲還有一道道的身影都即將離我而去，唯一長存的，是那份呂祥光中學的情和回憶。

成長

梁寶琳 5E (12)

時光飛逝，不知不覺，已成為中五學生。回首過去，在宮粉羊蹄甲下留下種種回憶。

想起當時為了有全新的生活，決心改變自己，在漫長的蛻變裏，動力是來自老師無數的鼓勵和支持。中一時，還是有著從小學帶來的陋習，但是有著老師對全班苦心勸說，那一刻，仿似當頭棒喝，好好地反省自己，決心改過。那時還很內向，就算只是回答問題，也會臉紅耳赤。每一次結結巴巴說著答案，老師都會投來鼓勵的目光，緊張的心情得以紓緩，隨後的日子，更加勇於發問，舉手回答。即使只是微小的動作，但我在老師的鼓勵下，自信心得以慢慢建立。

今天我能建立不同的能力，全賴老師的提拔以及提醒。中二的時候，老師給予我不同的比賽機會，以致能夠從中提升能力，還能夠開闊眼界，增廣見聞。記憶深刻，還是中二成為班會主席，當時還年少無知的我，經驗尚淺，在籌備各種活動之下，給班主任帶來了不少麻煩，但是當時老師給予的訓勉，卻讓我畢生受用，讓我能夠從錯誤中學習，改善自己，以致現時我能夠承擔重任，甚至能夠得到老師的提拔參加傑出學生選舉。老師對我們的鼓勵和訓勉，成為了我們成長的推動力，如果說父母是為我們澆水，那麼老師便是為我們挑蟲的農夫，挑出我們的缺點，讓我們茁壯成長。

中學生活，少不了與同學歡樂的日子。在說不出長短的時間裏，除了老師是我最為感激的對象外，同學也是不可或缺的同路人。犯下各種糊塗錯誤的我，不僅給老師帶來麻煩，也連累了班中同學。令我振奮的是，每一次的難處，傷心，卻有著同學的鼓勵和支持。曾經參與過校內最佳學生選舉，在選舉期間，對自己並不自信，但是每次抬頭，卻是同學滿滿的鼓勵，甚至最後落選，同學的支持並沒有離開過。那一份感動， 至今仍溫暖我的心窩。一起學習，一起挨罵，一起傻笑，呂祥光就像一個大圓圈，把原是陌生人的我們，圈成了人生中最重要的同路人。

建立美好的中學生活，學校一直給予了我們最大的支持。為了讓同學有良好的學習環境，除了圖書館，還提供了研習室，讓我們能夠在學校安全的環境中溫習。每一年，會有校長與同學的座談會，讓我們能夠直接面對校長，一起討論我們的需求，學校從而按照我們的意見實行不同的措施。學校也提供不同的活動，讓同學能夠藉此全面發展；給予同學領導的機會，無論在早會宣佈，還是帶領活動，在在都有讓同學展現自己能力的機會。細心一數，學校為同學作出了多不勝數的支持，實在讓人由心感激。

那片粉紅紛紛飄落，運動場上同學汗流浹背練習，堅定的眼神透出決心，走廊上同學向老師提出疑問，誠懇的目光透出熱誠，而學校，默默，成為保護同學的地方。揮灑在學校的汗水，迴盪在課室中的讀書聲，建立在宮粉下的師友情，長存在呂祥光每一個角落。

八味雜陳

梁詠喬　5E (13)

三十五載薪火相傳，桃李芬芳；三十五載春秋風雨，這裏播種希望，收獲輝煌。母校創校三十五年，實值得慶賀、送上祝福。

回想在校園的生活已有五年之久，當中的甜酸苦辣更是為人津津樂道。

甜的，總是關於與同學師生的回憶。學習的時間不乏趣味，在互動的過程中同學總是有所得著。同學勇於發問，老師亦循循善誘，實在幫助我們探索知識的世界。同時老師亦都成為我們的伯樂，各同學擁有自己的崗位，盡意服務，實要感恩。這些都是令人感到甜在心頭的事情。

酸的，離不開一些遺憾。在各個比賽、活動之中，無論結果，總覺得有需要改進的地方。簡單的事情如在早會在台上分享，緊張得手抖腳震；困難的事情如領導團隊完成陸運會事務，準備過程丟三落四，一次又一次地對自己失望。這些想起來更是會嘆氣。可是發現還有很多機會讓我學習改進。老師不斷給我機會改善，當中又教導我發音語氣的技巧，最後讓我成為周會的主持，甚至上台辯論；社導師和幹事不厭其煩地做好每樣事情，練習啦啦隊、準備佈置，最後令我社獲得不錯的成績。當中的經歷的確酸得令人咂舌攢眉，可是到頭來，需要感恩的地方的確很多。

苦的，當然是適應新生活的過程。中一和中四級，都是需要接受轉變的時間。中一要面對全新的學習環境、人和事，甚至要改變習慣，難以適應；中四開始為公開試作準備，突如其來的學業壓力和繁密的課程，實在是感到十分吃力。不過在校方的安排以及同學之間的請教，大家咬緊牙關一起解決不適應的地方，現在回想，總算是苦盡甘來。

辣的，相信只有在校園回憶中才能找到這種味道。與同學一起經歷不同的校園活動，無論是靜態還是動態的，當中皆令我感到刺激，繼後又不斷回味。還記得今年的陸運會，整日都在下雨，尤其是社際接力賽的時間，雨勢大得令人嘩然。在議論紛紛之中，各社的參賽者不但沒有畏懼，反而士氣更加高漲。每位跑手全身濕透，喘著氣的模樣，更賺得群眾的支持和歡呼聲。雖然我只是在跑道旁為人打氣，但當時那種痛快淋漓的盡致，卻令我十分深刻。

這些都是我在校園生活裏的一些點滴，當中的確十分豐盛。在母校的生活即將接近尾聲，要感激母校的栽培之餘，實在希望學校可以展望未來宏偉的藍圖，再創輝煌。

關愛校園

歐陽淑馨女士　5E 梁詠喬家長

大家好，我是呂中家長教師會主席梁太。五年前在當時的主席麥張靜卿女士熏陶下，我參加了家教會。五年裏我見證了校長、老師、家長無私的關愛同學，令校園充滿正面的能量。回想起我女兒詠喬初中的時候性格比較內斂，在班主任張翠珊老師和何慕珊老師鼓勵下，詠喬踏出了她的第一步，當了班長，為同學和老師服務。自此之後我見詠喬不斷接受挑戰 ，她已做過班會主席、風紀、學生會、社幹事等。今年她更當上了社主席。從初中至現在高中五年裏面不論做什麼職位，她都是盡心盡力的。她有這成績全都有賴張老師和何老師啟發她。學校裏面還有很多很多好老師的，他們的關愛是學生無限的力量泉源，能啟發學生的潛能。我女兒詠喬正是一個很好的例子吧！

此外，學校對中一家長開了家長班，令中一家長了解中一同學需要外，最重要是家長可以直接跟學校老師溝通，學校在這方面做得好好，值得一讚。另一方面學校家教會裏面有一群義工家長，他們無私地付出時間，在醫療室當值、協助學校照顧身體不適的同學，家長義工和同學間也建立了一份感情。今年有幸能當選主席，實在要感謝身邊一直支持學校的家教會委員和家長義工。 在我眼中，學校能做到家校合作精神是重要的，我們孩子能在一所充滿關愛的學校成長，對他們將來處事做人很有幫助。

今年是呂中三十五周年校慶，我們家教會參與大合照的拍攝，校長、老師、同學、家長能一心一意去做一件事，難能可貴。 最後，我們祝大家敬愛的蕭校長榮休後，身體健康，生活愉快。

溫暖的家

莫謝穎欣女士　1A 莫煒鏑家長

現今的香港，人人都説要贏在起跑線。作為兩個孩子的母親，我也像香港大部分的家長一樣，希望孩子入讀一間好的學校。

我的大女兒不負所託，升中被派了一間其他家長認為是屯門區數一數二的英中，當時全家像中了六合彩一般，怎知這原來是惡夢的開始。女兒變得只著重學業成績，而且壓力巨大。排山倒海的測驗考試讓她經常溫習至凌晨三、四時，其他的嗜好與運動等全被擱置一旁。

還記得女兒小學時是羽毛球校隊隊員，但升上到中學後，老師竟勸他們盡量留時間溫習，不要報校際比賽，以免影響學業。果然將「求學？不！是求分數！」演繹得淋漓盡致。結果，兩年後我們為女兒轉到美國升學，她的眼睛裏才再次出現藍天，不再只將眼球放在學業成績上。

到小兒子選學校時，我們的側重點有了明顯的分別，希望為他選一間著重學生全面身心發展而校風良好的學校。 經明查暗訪，終於在屯門區鎖定了呂祥光中學，幸運地兒子也成功入讀。

都説初中是人生一個重要的里程碑，是兒童蛻變為青少年的一個轉捩點。加上踏入青春期，無論身心都發生巨變，很多往後的價值觀往往在此期成型。

小兒剛在呂祥光中學就讀了一個學期，每天他會自動自覺地起床興奮地上學。一放學回家就不停跟我們説著校園的生活點滴。從他口中得知班主任老師每天都會用自己的午膳時間陪同學們吃午飯，以瞭解他們的所思所想，學習上或生活上所遇到的挑戰與喜悅，還有學生們的家庭生活。

我們得知老師能放下身段跟學生們建立如此融洽的師生關係並藉此了解學生的需要及協助同學們適應中學生活，可謂超乎我們的期望，小兒還參加了基督少年軍、足球校隊、乒乓球校隊等等的課外活動，發展十分全面，難怪他那麼喜歡上學。

作為家長的我在學期初參加了呂中為我們舉辦的中一家長班。在班上我經常聽到蕭校長及老師説的就是「關愛校園」及「欣賞學生的不同優點及才能」。見微知著，能在這氛圍中學習及成長是一件非常幸福的事。

小兒生性活潑，傳統的填鴨式教育可能不易引起他的學習興趣。而呂中今年採用「活化學習計劃」，同學們在班上以小組形式上課，互相討論老師教授之課題，然後輪流向其他同學匯報。這不但能增進他的學習動機，更添其自信心。小兒很喜愛這種學習模式，回家後經常跟我和爸爸討論老師的授課內容，以及將「好名卡」等學習獎勵計劃掛在嘴邊。有一天，他歡天喜地的帶著老師送給他的文具回家，説自己得了「積極上課獎」，令他最滿足的並不是那小小的禮物，而是老師們的正面鼓勵。

在最近的學校旅行，於烏溪沙青年新村的草地上，我看見老師和同學們在玩閃避球，而家長圍在一起玩兒時的玩意「掉手巾」，校長老師和學生們不時談天説地，處處可見師生關係打成一片，所見所聞令我親身感受到學校就像一個溫暖的大家庭！

我不禁説了一句：「我們選對了！」

珍貴的禮物

黃曉華校友　1A 曾愷晴家長

大家好，我是 1993 年畢業的黃曉華。時間過得真快，一轉眼已經廿四年。當年教過我的老師，印象較深的有劉韻琪主任、潘錦寧老師、趙穎如老師、黃麗芳老師、謝家樹老師和丘瑞祥老師。

在呂中，令我快樂和難忘的事有很多，例如：我曾擔任圖書館管理員，跟當時的圖書館顧老師很熟絡，每到當值的日子都非常開心。在圖書館，我空閒時會看圖書，跟老師聊天。記得有一次我默書一百分，顧老師竟然買了一份禮物給我，我當時真的很開心，至今仍然未忘記！

我身為呂中校友，明白到這間中學的老師很用心地教導每一位學生，所以適逢大女兒升中，我就讓愷晴報讀路德會呂祥光中學。(女兒曾愷晴，是本學年 1A 班學生)

我育有兩女兒，除愷晴外尚有一名三歲的小女兒。我有一份穩定的工作，假期時會跟家人去旅行，生活得很開心。

蕭校長，謝謝你多年對學校的付出和無私的奉獻，祝你好好享受優悠自在的退休生活！

感謝神

周鄭惠蓮女士　周珮瑜及周琬瑜校友家長

本人周鄭惠蓮是 2010 年至 2013 年的家長校董。

我在家教會服務了十四年，感謝神！學校不斷進步，學子學有所成，服務社會。

大女兒周珮瑜於 2006 年畢業後，在香港大學就讀環境科學，小女兒周琬瑜於 2014 年畢業，入讀知專設計學院。

感恩！兩個女兒在校被栽培，有不同的出路。大女已婚，剛於 11 月誕下一個男嬰，現居於英國倫敦，在匯豐銀行工作，而我亦升級做外婆。細女在宜家家居作櫥窗設計師，有一把好嗓子，唱出優美歌聲。他倆得到神的恩典，在工作上各有發展，敬業樂業，能學以致用。感謝蕭校長及老師們的發掘及栽培，令兩個女兒成才。能成為祥光人實在是得到天父的寵愛。我身為家長，關心兒女，也關心家長們。從八年前開辦的第一個家長班，至今已見到果效。「各按其時，成為美好。」（傳道書 3 章 11 節）

祝願呂祥光中學英才輩出，教澤流芳。

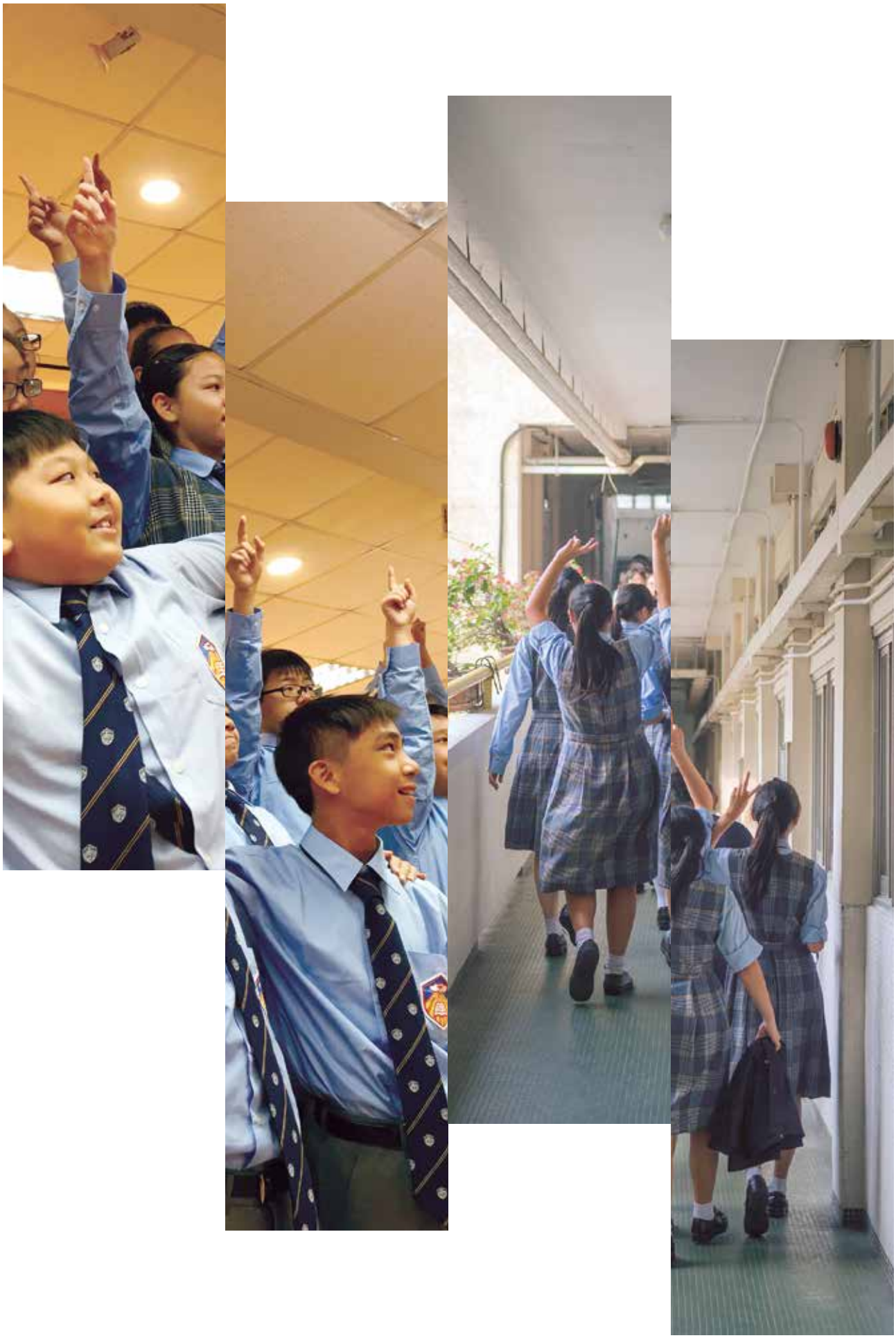

五 色繽紛

一路走來

校舍

這校園，這班房，這走廊，這禮堂，
告別時是我心的家鄉。

一路走來

教學

誰為我啟蒙？教育我思考，
知識禮義，明是與非。

一路走來

宗教氣氛

感謝神賜路旁玫瑰，
感謝神玫瑰有刺。

宗教周
主題：偶然遇上的驚喜
日期：
5-9/12/16
So then I am
C6

Graduation Ceremony

一路走來

課外活動

時時望前莫後退，人人莫愁無伴侶，
迢迢路長萬里也未覺疲累。

當年

今日

呂祥光中、小、幼35週年

中學家長教師會

一路走來

服務與承擔

獻上赤子之心，實現我的答允，
竭我力，盡我能，肩擔責任。

POLARIS
Polaris

教室窗外

師生情

是你一顆愛心關懷燃亮了我。

HAPPY

教室窗外

同學情

同學驟變老友，都想有前程錦繡。

教室窗外

同工情

只要你與我同往，一起發奮去同創，
願降卑，效法基督，一生辛勤，獻信望愛！

德永德師

喜樂和平

路德會呂祥光中學

三十五周年
大事紀要

情繫三十五

繼往開來　呂情延續

35 Years of Passion —

Our Legacy Will Go On

路德會呂祥光中學
三十五周年大事紀要

1981

校舍落成

1981- 1983創校校監丘恩處博士

1983

第一屆陸運會

呂祥光中小幼奉獻禮

1989

1981- 2003創校校長陳煜新牧師

1990

1983 – 1998校監鍾賓榮博士

全校課室
安裝冷氣

陳慧君同學於
中學會考考獲
7A成績

1991

第一屆
學生會選舉

1992

十周年校慶典禮

1996

學校天台加建

1997

十五周年校慶典禮

五樓學生活動中心啟用

1999

第一屆家長教師會

2001

2001 - 現在 校監戎子由博士

多媒體學習室啟用

2002

第一屆
傑出學生選舉

二十周年校慶典禮

二十周年校慶晚宴

情繫三十五

繼往開來　呂情延續

35 Years of Passion

Our Legacy Will Go On

2003 – 2004第二任校長李國輝先生

2003

校際辯論比賽冠軍

2006

地下多元智能演講廳啟用

2009

本校獲選為關愛校園之
「最關愛教職員團隊」

「馬拉松101啦啦隊比賽」
中學組五連冠

中文集誦隊十年七冠

2015

三十五周年大合照

2017

to be continued

2004

2004 – 現在 校長蕭興銳牧師

2007

成立法團校董會

學校由6天循環周
轉行7天循環周

二十五周年學校旅行

足球隊輝煌成績

2012

何炯文同學於中學會考考獲8A成績

三十周年學校旅行

三十周年感恩晚宴

首次英語話劇演出

2016

杜淳凱同學於中學文憑試考獲5科5**成績

留住美好

留住美好

教職員

欒文賢 老師	潘錦麟 老師	潘健民 老師	黃文浩 老師	丘瑞祥 老師	Mr. Philip Alan Turner	張松盛 老師	陳偉強 老師	程偉豪 老師	鄭　斯 老師	杜柏軒 老師	陳貞信 老師	鄧世汶 老師	謝家樹 老師	黃永民 老師
魏琍琍 老師	曾倩勤 老師	李業湘 老師	謝嘉燕 老師	何慕珊 老師	張翠珊 老師	李芊瑩 老師	黎珮馨 老師	黎燕芬 姑娘	冼樂平 老師	羅安琪 老師	溫淑貞 老師	崔佩詩 老師	黃麗芳 老師	梁仲勤 老師
余萬雄 老師	曾寶玲 老師	潘錦寧 老師	文衍頴 老師	李燕媚 老師	嚴素娟 老師	陸惠芬 傳道	趙穎如 老師	楊卓靈 老師	陳美心 老師	黃翎熙 老師	胡育珠 老師	梁詠璇 老師	譚潔儀 老師	劉紹琪 老師	謝啟明 老師
羅錫基 主任	劉韻琪 主任	黃錦棠 副主任	方翠儀 副校長	方展雄 副校長	蕭興銳 校長	趙偉大 副校長	葉斯敏 主任	張強華 主任	譚月桃 主任	李詠欣 主任	劉淑君 主任			

留住美好

F.1A

班主任：潘錦麟老師　張翠珊老師

李駿熙　黎駿城　王子申　蔣培熙　劉漢鏞　鄧傑朗　陳鋌睿　余　鋒
冼樂雅　莫煒鏑　譚兆天　吳子嵐　黃浩然　伍子呈　林俊傑　李芊誼
張晞潼　朱泳汶　劉佩儀　邱嘉琳　黃泳彤　陳詠詩　曾愷晴　翁芷琦　梁綺菁　蔡紫雯
周蒨沂　陳以素　賴穎心　張翠珊老師　潘錦麟老師　陳焯為　楊俊毅　何頌筵

F.1B

班主任：謝啟明老師　冼樂平老師

朱皓朗　高鈞霆　利逸朗　郭承智　趙頌賢　羅淇鋒　伍俊彥　張志鴻
葉靜怡　莫凱琳　黃穎欣　張嘉兒　吳子柔　石家瑜　布嘉慧　梁佩詩　馮芍恩
陳頌雯　蘇雅琪　黃芸僖　黃小珊　吳卓琳　陳莉珊　黃鎮洋　楊樂謙　陳熙俊
鍾嘉瑤　黃莛芯　張嘉慧　冼樂平老師　謝啟明老師　葉澤翔　梁顯朗　梁家榮

林昊峰	趙國安	鍾貴生	俞永泰	李忠明	嚴換峰	黃韋澄	周家豪	劉倬熙	陳浩約	陳卓恒
朱曉芊	曹雅琪	盧曉琪	林津瑤	梁婉儀	鄧景盈	黃翠羚	羅美婷	吳卓嵐	章敏代	羅凱欣
郭子琼	鄧芷瓔	周穎潼	黃莉鈞	梁仲勤老師	張耀軒	麥梓朗	劉天浩	趙溢朗		

朱偉聰	蘇祉諺	朱　文	莊嘉棋	何皓朗	陳梓豐	魏玄燁	
冼沛言	吳雅琳	李欣樺	張天薇	陳美秀	繆樂瑤	周子軒	樊梓鋒
陳泳錡	林汝婷	劉品纕	李姿樺	余穎怡	黃雅詩	趙允祈	劉嘉慧
夏佩琦	梁綽姿	李潔瑩	鄭　斯老師	趙穎如老師	劉樂童	何汶竣	梁嘉熾

留住美好

F.2A

班主任：譚潔儀老師　魏琍琍老師

李俊熙	黃天朗	林焯鋒	林駿楷	梁臻軒	麥灝賢	陳逸晞		
陳澤政	關雋逸	傅天祿	吳嘉兒	吳家華	陳宇軒	張竣皓	黃駿杰	
馮梓陽	李思慧	何依晴	曾穎思	邵鎧霆	黃樂婷	許靖潼	曾嘉笑	黎綽媛
龍采琳	顧昕霖	覃敏莉	譚潔儀老師	魏琍琍老師	溫子聰	周梓鋒	吳家聰	

F.2B

班主任：潘錦寧老師　曾倩勤老師

黃志偉	溫皓仁	盧卓謙	鄒成鴻	劉志恆	曾俊豪	王俊諺	黃嘉俊	黎梓軒	
張立堯	徐恩澤	王臻彥	羅瀚鏞	侯鐘泰	劉藍藍	屈曉瑩	吳雪瑩	李蘊文	梁協恩
吳卓穎	黃嬿樺	葉俐敏	冼佩君	盧珂珂	吳穎琦	霍柳燁	林海旭	沈柏詩	
張淑儀	王蕙玲	盧頌恩	曾倩勤老師	潘錦寧老師	周景德	盧頌文	鄧柏銳		

梁洛霖	陳浩賢	李樂勤	余嘉陽	曾智鴻	鄧唯健			
游曉彤	陳凱霖	翁婕蕾	陳曉儀	李欣潼	彭詩湄	吳倩瑜		
馮筠貽	羅綺姍	李頴洛	袁　瀚	白曉洋	張栢軒	鄭叡欽	劉安傑	
梁綺平	朱詠雯	陳可莉	秦兆汶	溫淑貞老師	林達鏘	何卓羲	曾卓賢	吳銘勤

丘曉峰	鍾嘉晉	劉凱駿	柳駿彥	李愷暉	梁乃勁		
趙綽鋒	黃俊銘	林鉅承	陳子恒	楊正熙	黃銘皓	洪綽謙	
梁影淇	彭希瞳	郭芷瑩	吳彥宝	楊采芊	林君妍	吳雯恩	梁僖桐
張菀津	黃德儀	吳美眉	黎珮馨老師	謝家樹老師	何焯熙	李杰樺	易鉅奇

留住美好

F.3A

班主任：胡育珠老師　文衍顥老師

黃維博	黃智昊	蔡卓熹	潘天佑	黃柏熙	林凱亮	胡俊仁	梁震宇	
羅希立	吳浩然	許予暉	羅志強	陸卿雯	陳樂儀	莫穎蕎	吳柳渟	吳書珩
楊芷詠	梁芷淇	梁善愉	鄧綺清	馮詠妍	梁曉樺	張嘉歡	馬詠珊	
梁毓雅	劉兆盈	梁皓媛	文衍顥老師	胡育珠老師	程子聰	陳梓日	高　爾	

F.3B

班主任：張松盛老師　劉紹琪老師

李卓邦	鄭兆煇	何永軒	王樂軒	趙梓峰	佘慶華	唐澤銘	胡梓樂	李文晉	
李彥霖	趙文雯	趙曼娟	鍾希兒	吳沚晴	梁卓妍	余　願	關芷琳	黃雅雯	
孟培鑫	黃梓朗	林　莊	溫智勇	張嘉浩	何佩詩	劉悅容	吳瓔芯	黃蔚程	葉穎瀅
吳頌茹	李曉雯	何懿汶	劉紹琪老師	張松盛老師	陳瑋傑	楊照浩	廖璟麒		

F.3C

班主任：何慕珊老師　黃麗芳老師

林梓軒	余皓朗	黎志華	彭梓維	吳智威	胡俊傑	覃必輝	蒲子健	
黃梓維	張泓鋒	溫思瀚	鍾天佑	溫詠德	李浩朗	林梓謙	李晏妮	温如心
葉恭崑	黃祉茵	李桂常	陳巧凝	陳蔚淇	蔣嘉琪	梁熙琳	陳穎庭	
陸芷彤	張美慧	莊嘉慧	黃麗芳老師	何慕珊老師	張庭僖	江健民	周俊偉	

F.3D

班主任：陳偉強老師　鄧世汶老師

彭彥豐	黃伊諾	陳昊宗	龔嘉俊	趙銘諾	蘇樹斌	譚兆聰		
劉松樺	李皓棓	林樂軒	李文迪	盧俊軒	鍾俊華	李景軒	伍穎聰	
周峻宇	吳子聰	郭旻洛	李韻而	麥芷晴	黃曦如	張天慧	楊沛林	冼家聰
楊芷晴	黃詩穎	吳心悅	陳偉強老師	鄧世汶老師	鄭宇滔	錢梓進	鄭君賢	

留住美好

F.4A

班主任：程偉豪老師

陳廷亮　周頌庭　溫兆嵐　陳柏賢　勞偉傑　林世軒
張可晴　馮曉欣　梁穎琳　布芷琪　陳瑋珊　黃卓君　楊麗瑩　王嘉茵
郭靜琳　鄧意晴　石展希　黃皓泓　郭俊研　許永軒　李綽琳　周學言　郭潤蓮
馮美儀　郭靖思　唐思琳　李忻琪　程偉豪老師　黃宏遠　王麒皓　吳礎峰　鄧卓軒

F.4B

班主任：謝嘉燕老師

易浩暉　李尚熹　顏子橋　盧景軒　陳琛杰　譚煒堯
吳雪瑤　陳慧冰　羅曉嵐　李浠鋤　張凱晴　馮明欣　黎若楠　黃曉彤
張晴晞　黃佩怡　王琠嵐　謝嘉燕老師　胡健彬　林承殷　黃霆彥

黃華笙	張偉斌	侯健武	冼文卓	吳昊賢	胡城希	
黃兆冰	李沛芝	姚汛忻	楊凱琳	王敏兒	吳曉藍	
彭德恩	葉嘉怡	陳明昕	陳美心老師	何頌謙	黎梓熙	黃琸文

文超毅	張卓然	黃祖德	金瑋霖	羅晉昊	梁博匡	張　祺	黃淳謙
盧凱琳	黃珮瑜	蘇黃蘭	邱以利	劉心怡	莊愷殷	郭善宜	
關穎絲	陳　浩	周芷晴	梁詠璇老師	孔繁宇	張朗文	黃啓倫	

留住美好

F.4E

班主任：余萬雄老師

張文杰	李肇軒	彭駿然	梁志碩	何宇飛	黃澤航	蔡縉旻		
伍穎汶	吳鎧彤	朱文心	余詩穎	林曉恩	梁詠恩	羅淑儀	蔡文妮	曾家慧
潘曉蔚	潘芷穎	姚文雅	胡芯慈	蕭汶婷	袁慧雯	鄭曉恩	梁希同	鍾靖恩
王佩珊	蘇詠兒	黎詠欣	江芷欣	余萬雄老師	楊天民	許耀華	區亦樂	汪定樟

F.5A

班主任：欒文賢老師

吳浩然	劉皓賢	黃鈞樂	梁杰輝	吳智豪	郭登武	黃澤森		
李燕婷	袁曦妍	陳書琳	胡　琳	彭仲琪	吳芷晴	陳夢珈		
潘思行	呂宇浩	高子晉	陳耀榮	叢宇麟	吳栢榮	鄧曉南	劉鋑賢	
陳諾童	潘慧妍	吳卓盈	甄嘉慧	欒文賢老師	周景禧	黃軍皓	何俊熹	李皓天

梁子龍　孫旭杰　陸家豐　葉顯揚　黃家駿　鄭顯龍　黃珮盈　焦善茹　陳凱婷
盧靖婷　黃慧嘉　梁家怡　馮曉桐　陳穎彤　邱嘉慧　蘇柔柔　許敏慧　莊寶欣　吳海盈
郭映琦　黃嘉盈　黃麗萍　孟小燕　潘健民老師　曾嘉杰　麥迦智　何承洋　周雋深

胡雪兒　陳招煉　勞玥銘　霍嘉浩　邱青鸞
吳芷晴　趙卓琳　卜佩珊　莊永澤　陳兆聰　關豪文
程琬琳　周卓彤　李沛孜　李業湘老師　楊卓賢　張浩揚　蘇敬琛

蔡浩源　陳栢軒　文仕安　李家朗　莊智雄　張學軒
王亮兒　陳栢榆　梁嘉華　周家城　陳依彤　彭嘉儀　李凱晴
古芷穎　伍青怡　蔡芷瑤　丘瑞祥老師　白漢琛　張嘉榮　黎卓弦

王家熙　譚景謙　何梓軒　郭振南　鄧鋮澤　謝鴻恩　蔡龍坤　陳一帆
霍希彤　劉佩瀅　吳頌婷　陳羨婷　關曉琳　伍春業　梁綽喬　陳彥任　賴焯楹
周岷瑤　潘曉彤　羅嘉樂　王卓倫　李諾軒　鍾雨楊　梁詠喬　潘曉晴
陳穎彤　陳穎晞　梁寶琳　關焯而　嚴素娟老師　霍偉楷　鄭智康　梁悅泰　譚浩璟

李庭軒　陳餘康　容嘉裕　崔浩楠　楊烯楠　林浩彬　黃人龍　黃浩乾　李俊霆　陳俊銘
欒文賢老師　郭芷晴　李苡彤　潘嘉琪　蘇凱恩　張玲玲　葉秋嵐　張莉莉　郭海怡　梁詠雯　梁詠詩　黃綺雯　鄭斯老師　鄧世汶老師
謝嘉燕老師　劉紹琪老師　蘇嘉欣　李曉琳　梁美琪　郭宇揚　蔡曉晴　李安納　周鵬飛　潘嘉紅　石雪伶　吳欣欣　文靜儀　梁少芳　程偉豪老師
李詠欣老師　張翠珊老師　曾倩勤老師　方展雄副校長　蕭興銳校長　李燕媚老師　Mr. TURNER　文衍穎老師　張松盛老師　余萬雄老師

欒文賢老師　蔡納言　溫誌峰　曾湛銓　馬健凱　林浚傑　文廣龍　鄧文勇　潘啓明　萬家維　鄭俊豪　張松盛老師
謝嘉燕老師　徐柔謙　黃泳怡　莫詠欣　朱妍綽　歐陽欽　葉瑋然　劉倬君　張寶琳　梁安蕎　黃詩敏　鄭斯老師
曾倩勤老師　鄧世汶老師　譚潔儀老師　方展雄副校長　蕭興銳校長　羅安琪老師　潘健民老師　黃錦棠副主任　Mr. TURNER　文衍穎老師

孫一太　夏瑜廷　溫浚銘　雷頌賢　李翰傑　丁志輝　梁耀進　陳叟南　郭兆鎧
謝嘉燕老師　徐俊文　陳狄聰　李臻航　蕭始晉　孫柏熙　梁紀瑩　潘　珊　劉家琳　黃泳微　張文娟　曾倩勤老師
陳貞信老師　欒文賢老師　張松盛老師　方展雄副校長　蕭興銳校長　崔佩詩老師　鄭斯老師　Mr. TURNER　余萬雄老師　文衍穎老師

欒文賢老師　余振樺　張健峰　張國炬　梁志勇　邱卓然　溫偉强　鄭翔昊　冼均浩　鄭　斯老師
劉紹琪老師　布潔瑩　王嘉儀　巫怡寶　江穎茵　陳韻倩　布芷森　歐陽綽瑤　唐熒　曾倩勤老師
胡育珠老師　鄧世汶老師　文衍穎老師　方展雄副校長　蕭興銳校長　楊卓靈老師　黎珮馨老師　Mr. TURNER　謝嘉燕老師　張松盛老師

F.6E

班主任：黃文浩老師

黃嘉怡　楊國彬　伍俊源　陳家賢　余卓歷　梁俊浩　詹凌鷗　鄒鍾成　麥頌南　朱廣成　黎易尚　侯宗佑
文衍穎老師　黃敏津　陳佩雯　陳敏萍　居詩穎　柯穎珊　余穎炘　黃寶慧　馮子君　鄭雪瑩　梁靖恩　陳文麗　何慕珊老師
丘瑞祥老師　何梓匡　馮善瑜　朱芍嘉　鄭麗盈　黎思婷　鄧曉彤　馬曉嵐　李　穎　吳芍瑩　唐曉彤　林鉅軒　曾倩勤老師
陳貞信老師　欒文賢老師　張松盛老師　方展雄副校長　蕭興銳校長　黃文浩老師　趙偉大副校長　Mr. TURNER　崔佩詩老師　李詠欣老師

校慶留情

三十五周年校慶標語創作比賽

初中組　冠軍
2A (11) 邵鎧霆

呂中邁向卅五載，屹立安定育英才，
盡心盡意齊學習，彼此齊心建未來。

初中組　亞軍
1D (4) 趙允祈

體諒包容展笑臉，和諧呂中愛相連，
盡心盡意去學習，互助互愛來建立。

初中組　季軍
3D (9) 楊芷晴

盡意學習無難度，祥光學生實做到，
彼此建立齊關愛，互諒互讓齊獻愛。

初中組　優異軍
3A (3) 馮詠妍

祥光邁向三十五，師生關係濃如墨，
互助互愛並肩行，耶穌基督在我心。

初中組　優異軍
3A (1) 陳樂儀

同學每科都優越，盡意學習人人讚，
彼此建立顯神愛，三十五載滿有愛。

三十五周年校慶硬筆書法比賽

初級組　冠軍
2C (3) 陳凱霖

初級組　亞軍
3B (32) 胡梓樂

初級組　季軍
3C (3) 陳穎庭

高中組　冠軍
5B (15) 黃麗萍

盡心盡力心常在，認真學習永不怠，
信望恩樂卅五載，群策群力育英才。

高中組　亞軍
5B (18) 潘曉彤

春風化雨卅五載，盡心竭力育英才，
磨穿鐵硯心常在，攜手同行創未來。

高中組　季軍
4C (7) 楊凱琳

祥光邁向卅五載，呂中精神永不改
同學師生顯關愛，攜手同心創未來。

高中組　優異軍
6A (11) 梁詠雯

三十五年新記載，祥光歷年育英才，
師生情誼深似海，祥情永傳萬世代。

高中組　優異軍
5B (28) 曾嘉杰

祥光創校卅五載，默默耕耘育英才，
人才輩出光彩現，師生齊心創未來。

高級組　冠軍
6D (3) 陳韻倩

高級組　亞軍
6B (17) 鄧文勇

高級組　季軍
5E (21) 鍾雨楊

校慶留情

三十五周年校慶校徽設計比賽

冠軍
5A (1) 陳書琳

校慶徽號　設計意念

光陰似箭，日月如梭，眨眼間學校便迎來第三十五年。故我創作此徽，藉此祝賀呂祥光建立三十五周年快樂。我的創作意念源自於校訓仁愛、喜樂及和平。徽章以暖色為主，心形及十字架代表我校生活充滿著神的愛，而紅橙黃色代表喜樂，銜著橄欖枝的飛鴿則象徵著和平，寓意著學校在未來都會有上帝保守，校園生活充滿愛及喜樂。

亞軍
4E (11) 蔡文妮

校慶徽號　設計意念

LCK is where we develop creativity. The pair of wings indicates our strong will to learn and to apply, to excel ourselves and to exceed the potentials. The vibrant colours are to spread positivity and to signify the peaceful environment of LCK.
Above all, the logo reminds us of striving upwards and onwards with our invisible wings, never hanging back from life hurdles but exploring every possibility in hopes of self-actualisation.

季軍
3B (32) 胡梓樂

校慶徽號　設計意念

呂祥光莘莘學子三十五載，徽號象徵了呂祥光的仁愛、喜樂以及和平的精神 。
設計中的鳥兒代表百鳥齊鳴，寓意呂祥光繼續飛翔 。數字 3 暗藏人的雙手，做出心心相連的動作，同時內含 LCK 字樣，正好寓意呂祥光多年累積的情誼，師生上下心心緊扣。數字 5 則隱含宮粉羊蹄甲，寓意學校穩固的根基，多年來致力培育人才。

優異獎

1C (2) 朱曉芊

2D (5) 梁汶津

4A (10) 李忻琪

4D (10) 邱以莉

4E (10) 羅淑儀

5C (3) 周卓彤

校慶留情

三十五周年校慶創作

中一級剪紙作品

1A (5) 周蒨沂

1A (15) 翁芷琦

1B (1) 布嘉慧

1B (2) 陳頌雯

1B (3) 陳莉珊

1B (11) 吳子柔

1B (12) 石家瑜

1B (18) 葉靜怡

1C (12) 鄧芷瑩

1C (19) 陳浩約

1D (12) 李姿樺

1D (14) 吳雅琳

中二級捲紙作品

2A (3) 何依晴

2A (5) 顧昕霖

2A (9) 吳嘉兒

2A (11) 邵鎧霆

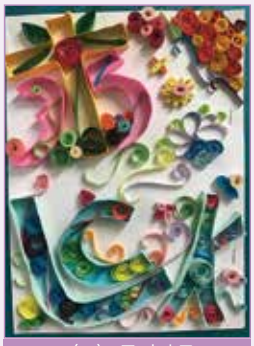
2B (9) 吳卓穎

2B (13) 冼佩君

2B (16) 黃嬿樺

2D (1) 張菀津

2A (8) 龍采琳

2B (8) 盧珂珂

2B (26) 盧卓謙

2B (33) 王俊諺

校慶留情

三十五周年校慶壁畫創作

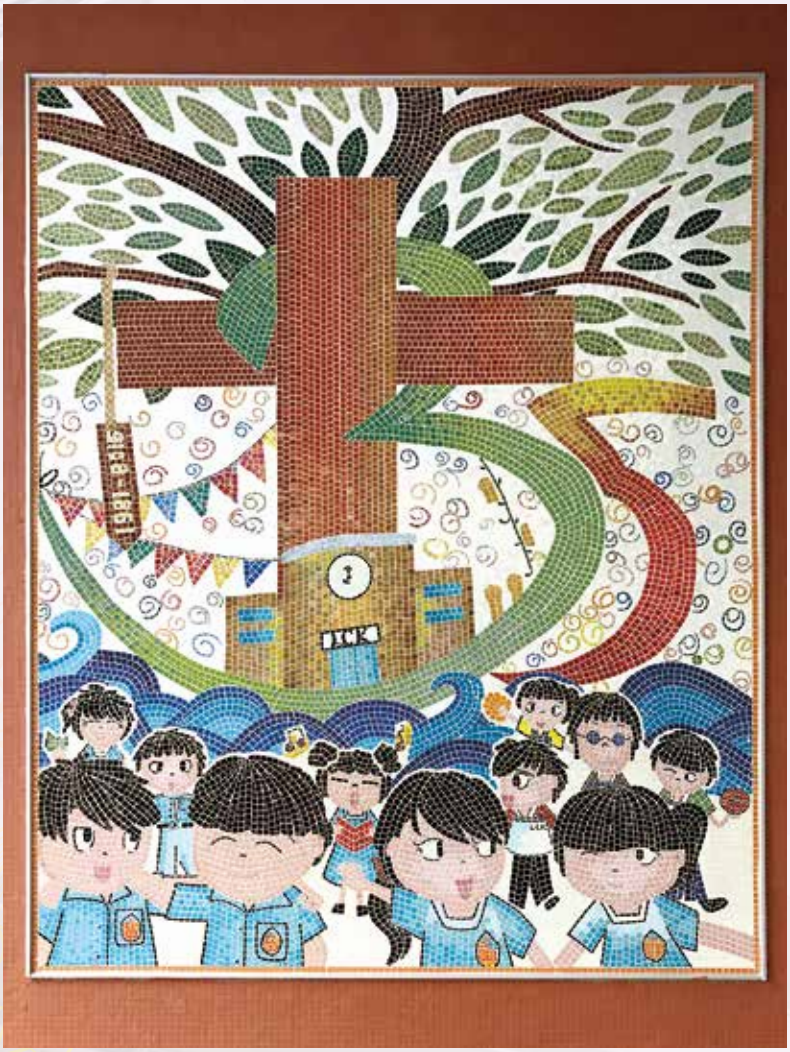

呂中 35 年 豐盛的拼湊

起初開始設計這幅壁畫時，便一直在想，如何才能將自身的想法呈現出來。在畫了數幅草圖後，將 35 的字樣畫為陸地，陸地是承載著一切的開端；而「呂祥光」就在這片陸地上傳承著基督的精神，像一顆幼小的樹苗，經過 35 年的歲月長成大樹，開枝散葉，終會結出豐盛的果實，在陸地上屹立不倒；在前方的人兒，就如一屆屆加入和畢業的學生，在 6 年的時光裡，不斷自我提升，挑戰自我，定將綻放耀眼光彩。

我們的作品有幸獲老師青睞，被挑選作壁畫藍圖，讓我們的設計得以實現，並在學校的歷史上留名，實在非常榮幸。感謝參與製作的同學、工作人員、黃翎熙老師及譚月桃主任，付出了時間與努力，一點一點地拼湊出完整的壁畫。雖然深知作品仍有不足之處，但也謝謝每一位站在壁畫前合影的同學。

最後，願學校在未來各方面都能有全面的發展，欣欣向榮。祝願所有的老師同學，都能在校園留下美好的回憶。

三十五周年校慶壁畫創作比賽
3B（1）趙曼娟（冠軍）
3B（32）胡梓樂（亞軍）

校慶留情

三十五周年感恩崇拜典禮

路德會呂祥光中、小、幼
35周年生日快樂

校慶留情

三十五周年校友聚會

LCK
DAY 3

校慶留情

三十五周年校慶晚宴

笑爆肚
型男

型男
WOW!

校慶留情

情繫三十五感恩匯演

校慶留情

情繫三十五感恩匯演

校慶留情

情繫三十五感恩匯演

PUMA

賀詞

1你們要讚美耶和華！在神的聖所讚美他！在他顯能力的穹蒼讚美他！
2要因他大能的作為讚美他，按著他極美的大德讚美他！
3要用角聲讚美他，鼓瑟彈琴讚美他！
4擊鼓跳舞讚美他！用絲弦的樂器和簫的聲音讚美他！
5用大響的鈸讚美他！用高聲的鈸讚美他！
6凡有氣息的都要讚美耶和華！你們要讚美耶和華！
（詩篇 150 篇 1–6 節）

路德會恩典堂及友安堂

主恩浩瀚

路德會恩光堂

作育英才

青苗中西藝術表演團

春風化雨

添記校服有限公司

作育英才

香港路德會持續進修教育部及呂祥光夜中學

我們曉得萬事都互相效力，
叫愛神的人得益處，
就是按他旨意被召的人。

（羅馬書 8:28）

路德會呂祥光小學

主恩浩瀚

ELCHK Lutheran Academy

榮耀主名

路德會協同堂

主恩浩瀚

馬錦明慈善基金馬陳端喜紀念中學

作鹽作光

路德會呂祥光幼稚園及建生幼稚園

賀詞

德澤桃李
路德會協同中學

德澤桃李
路德會呂明才中學

作鹽作光
路德會西門英才中學

榮耀主名
路德會北角協同中學

作鹽作光
香港路德會增城兆霖學校

十架為榮
路德會聖十架學校

主恩浩瀚
路德會聖馬太學校(秀茂坪)

作育英才
路德會梁鉅鏐小學

主愛長存
路德會救主學校

教澤流芳
榮耀主名
路德會啟聾學校

全人教育
路德會救恩幼稚園

教澤流芳
香港路德會沙崙堂

德澤桃李
啟明書局有限公司

作鹽作光
香港路德會社會服務處

作育英才
永高體育校服獎品有限公司

作育英才
Educational Publishing House Ltd.

作育英才
TEA GIFTS AND PREMIUM CO.

路德會呂祥光中學
35 周年校慶紀念特刊

情繫三十五
繼往開來 呂情延續

製作團隊

顧問
蕭興銳校長

編輯委員會
方翠儀副校長
潘錦麟老師
程偉豪老師
張翠珊老師
嚴素娟老師
陳凱成老師

設計及排版
Inspiration Design Studio

鳴謝
鄧永傑先生拍攝

出版日期：二零一七年六月

路德會呂祥光中學
Lui Cheung Kwong Lutheran College

校監 Supervisor: 戎子由博士 Dr. Yung Tse You
校長 Principal: 蕭興銳牧師 Rev. Siu Hing Yui

地址 Address: 新界屯門安定邨 On Ting Estate, Tuen Mun, N.T.
電話 Tel: 2450 3618
網址 Website: **www.lck.edu.hk**

香港路德會
The Lutheran Church-HKS

2613 路德宗學府遍佈全球提供優良教育

2613 Lutheran schools all over the world providing excellent education

▼ 路德宗學府總數
Total number of Lutheran schools

● 大學 / 高等學院
Tertiary institution

★ 國際學校
International school

■ 中學、小學及幼稚園
Kindergarten, primary and secondary schools

路德會呂祥光中學美國路德會姊妹學校
Lui Cheung Kwong Lutheran College Partnership Schools

Orange Lutheran High School, Orange, California, USA
Concordia University, Nebraska, USA
Concordia University, Chicago, USA
Saint Paul Lutheran High School, Concordia, Missouri, USA
Concordia University, Portland, Oregon, USA